THE LIBRARY

ידיעות אחרונות

יום שלישי, י"א באייר תשל"ו — 11.5.1976 — גליון מס' 13303
העורך: ד"ר ה. רוזנבלום
העורך האחראי: נח מוזס ● מרכז המערכת: דב יודקובסקי
המו"ל: ידיעות אחרונות בע"מ ● דפוס גלעד בע"מ, רח' מוזס 5 ת"א
המחיר 1 ל"י

רב-בריח
תל-אביב 844145, 854458
ירושלים 423769
חיפה 705964
באר שבע 77385
אילת 2750
טבריה 22618
וכן בע' הראשון בדפי זהב

מנוע עכביש 2000
לפרטים והזמנות:
תל-אביב- 823196, 831835
ירושלים- 64613
חיפה- 523946
אשדוד- 25092

הממשלה תציע כנראה להעביר אנשי קדום לנקודה בתחומי „תוכנית אלון"

מוזכר מאחז „כוכב השחר", במורדות השומרון, על גבול הביקעה; — צפויה התנגדותו של „גוש אמונים"

מאת גדעון רייכר ואריה אבנרי, כתבי „ידיעות אחרונות"

הממשלה תציע, כנראה, למתנחלי קדום לעבור לנקודת התיישבות בתחומי תכנית אלון, שבשולי השומרון. אחת הנקודות המוזכרות בהקשר זה היא מאחז „כוכב השחר", צפונית-מזרחית לרמאללה, במורדות המזרחיים של השומרון, על גבול ביקעת הירדן.

הבוקר אי אפשר היה לה־שיג תגובה רשמית של ראשי „גוש אמונים" להצעה זו. אחת ממתנחלות „גוש אמונים" בקדום אמ־רה: „כאן ביתי ולא אזוז מכאן". נראה שזו תהיה גם העמדה של „גוש אמונים", אלא אם כן יוצע להעביר את ההתנחלות למקום אחר בשומרון ממש, ולא מחוצה לו.

עמדת מפד"ל

הוסבר כי הקמת התנח־לות קדום נועדה להביא ל־התיישבות יהודים בשומ־רון. העברת ההתנחלות ל־אזור השייך לתכנית אלון — תשולל כל התיישבות יהודית בשומרון — לא תת־קבל על דעת הגוש.

קרוב לוודאי שגם שרי ה־מפד"ל, ובראשם שר-הסעד זבולון המר, יתמכו במלוא התוקף בתביעת „גוש אמונים" שההתנחלות תי־שאר בתחומי השומרון. כל הצעה אחרת תחזיר למע־שה את הגלגל אחורנית, ו־יתחדש המשבר שנדחה ל־מעשה בעקבות החלטת ה־ממשלה משלשום. — גורס „גוש אמונים".

מפ"ם: זהו אולטימטום

אתמול הגיבו ראשי מפ"ם בחריפות על הודעת ראשי „גוש אמונים" וחב־רי גרעין אלון מורה להת־נגות את מינהלם מקדום ב־מתן אחר ההתנחלות אחר בתחום השומרון. מפ"ם טו־ענת כי עמדה זו מהווה אולטימטום לממשלה, וכי כל משא ומתן בין הממש־לה ובין אנשי אמונים עלול לעלות על שרטון.

אתמול הודיע ראש ה־ממשלה, יצחק רבין, בישי־בת סיעת המערך בכנסת, כי לא יהיה כל משא ומתן עם אנשי „גוש אמונים". הוא אמר כי לאנשי הגוש רק יוצע לעבור למקום אחר.

„לא נתפשר"

המזכיר המדיני של מפ"ם, נפתלי פדר, אמר אמש: „מפ"ם לא תסכים הפעם לפשרות כלשהן ו־תתעקש שאנשי קדום יפו־נו בהקדם מהמקום. אפילו יהיה הדבר כרוך בהשבר עם המפד"ל".

מזכיר המפד"ל, צבי ברנשטיין אמר אמש: „עמ־דת המפד"ל זהה לעמדת אנשי קדום". עם זאת הביע את הדעה כי לא יפרוץ משבר ממשלתי וכי יימצא מוצא שיספק את שני ה־צדדים.

מחוגי הליכוד נמסר כי עמדת אנשי „גוש אמונים" זהה עם מדיניות הליכוד, שיש לאשר התנחלות ב־כל חלקי ארץ-ישראל (ראה עמוד 3).

ידין „ייכנס לחיים הפוליטיים"

„שוקל הופעה ברשימה עצמאית"

פרופ' יגאל ידין ייכנס, כנראה, למסה הפוליטית ב־ישראל — לאחר שובו מחו"ל, בקרוב. מחו"ל, בחוגים של גורמים פולי־טיים שונים קיימו עמו ב־חודשים מגעים, אך נראה שהוא שוקל הופעה ב־רשימה עצמאית.

מרה"ב טרם גיבשה עמדה במועצת הבטחון

ארה"ב טרם גיבשה עמדתה, ביחס לדיון שנוהל במועצת הבט־חון, ביוזמת מצרים, על פעולות ישראל בגדה המע־רבית.

מועצת דחתה אתמול המשך הדיון למחר אחר הצהריים (על מהלך הדיון ראה עמ' 2).

תואר־כבוד לקיסינג'ר - בבית־כנסת

שר החוץ האמריקני, הנרי קיסינג'ר (מימין), חגג כיפה לבנה, בטקס שנערך לכבודו שלשום בבית-הכנסת „חיזוק אמונה" בבולטימור. קהילת בית-הכנסת העניקה לו את הפרס השנתי על „מנהיגות למופת", ועל „מאמציו הבלתי נלאים למען השלום". בתצלום — מנורת הפרס מוענקת לקיסינג'ר.

רבינוביץ: „להדים - אין תוכנית לפיחות של 10%"

מביע מורת־רוח מפירסום תזכיר של שלושה כלכלנים הממליצים על שורת צעדים חריפים במשק

— מאת צבי קסלר, כתבנו הכלכלי בירושלים —

שר-האוצר, יהושע רבינוביץ, הגיב בזעם על הידיעה שפורסמה הבוקר בעיתוני ישראל, ואשר לפיה הוכנים כאילו כלכלנים באגף התקציבים, בתזכיר שהגישו לשר, לבצע פיחות של 10 אחוזים.

חשר הכחיש שהוגש לו תזכיר בעניין ואמר: „לא דובים ולא יער. אני חמת ומופתע מפירסומים זדו־ניים, שמרשים לעצמם עובדי משרדי לפרסם, ו־אשר גורמים נזק למשק. אין כל כוונה לבצע פיחות. פרט לפיחותים הזוחלים".

על הרקע לפירסום ה־ידיעה נודעו לי הפרטים הבאים:

שלושת כלכלנים לא בכירים באגף התקציבים הכינו ביוזמתם תזכיר ב־עניין המצב הכלכלי של ה־משק. המדובר הוא בתזכיר פרטי בנושא שאינגו בת־חום טיפולם של שלושת העובדים. אין זו הפעם ה־ראשונה שכלכלנים מכינים על דעתם תזכירים כאלה. אלא שבעבר לא דלף הכגם לאמצעי התקשורת.

בתזכיר נאמר בין היתר:

● יש לפחת את הלירה ב־10 אחוזים;

● לבצע מיתון;

● להטיל מס על חשרו־תים;

● לבצע מיסוי ייעול ב־שרותים הציבוריים;

● לקצץ בתקציב ב־3 מיל־יארד לירות.

לדעת מחברי התזכיר יש חשש ל־120 אלף מובטלים ולירידה של מאות מיליוני דולר ביתרות מטבע החוץ.

באוצר נערכת עתה חקי־רה כיצד קרה שתזכיר כזה דלף החוצה. הוסבר: כי אין למנוע מכלכלנים לבצע עבודות עצמאיות ולגבש עמדות כלכליות. אך מדי־ניות האוצר נקבעת, כנובן, לאחר דיון בפורומים המת־אימים.

ועידת־פיוס מצרית־סורית

— מאת כתבי „אי.פי." ו„יו.פי." בקהיר —

בתיווכן של סעודיה וכוויית, הוסדרה פגישת־פיוס בין ראשי ממשלות מצרים וסוריה, הפגישה תתקיים בריאד בשבוע הבא — על כך מסר אתמול בקהיר, שר-החוץ המצרי, איסמעיל פהמי.

פגישה זו תזמן יחדיו את ראש ממשלת מצרים, ממ־דוח סאלם, ועמיתו הסורי, מחמוד אל-איובי, ודיוניהם יערכו בחסותם של יורש העצר הסעודי. הנסיך פא־הד, וראש ממשלת כוויית, ג'אבר אל-אחמד עסאבה.

זו תהיה המגע הראשון, ב־דרג בכיר. מזה שמונה חודשים, בין מצרים לסור־יה. מצפים לכך, כי באותו מעמד ייקבע מועד למיפ־גש מיסגה בין נשיא מצרים, אנואר סאדאת. ועמיתו ה־סורי, חאפז אסד.

קהיר ודמשק נתונות ב־מלחמת-מלל קשה, מאז ספטמבר 1975, כאשר חוקי־עה סוריה את ההסכם הישי־ראלי-מצרי בסיני. והאשי־מה את מצרים ב„סכירות" הענין הערבי. התגובה הסו־

(סוף בעמוד 7)

ק. ורדיניץ ידונו במועד לביקור אלון

קרוב לוודאי כי קביעת תאריך לביקורו של שר־החוץ יגאל אלון בוושינג־טון תידון בימים הקרובים בפגישה בין השגריר שמ־חה דיניץ לשר החוץ ה־אמריקני ד"ר הנרי קיסינ־ג'ר. ביקור אלון בוושינג־טון ניקחה כירוע בגלל ה־ויכוח בממשלה בבעיית קדום.

מבררים דרך להמשך הסיוע לישראל למרות ווטו־הנשיא

„הווטו עלול לשבש כליל כל המהלך התקין של אספקה לישראל"

— טלג. מאת נסים קויתי, כתבנו בוושינגטון —

שגרירות ישראל בוושינגטון מארגנת שורת מגעים דחופה עם פקידי משרד-החוץ האמריקני, לרבות עוזר שר-החוץ אלפרד אתרטון, כדי להבי־הר, כי הווטו שהטיל הנשיא פורד על חוק סיוע־החוץ ל־1976 עלולה לשבש כליל את מהלכת התקין של כל האספקה לישראל.

לפי ידיעות מסויימות מתגבשת הצעה, לפיה תמ־שיך ישראל לקבל סיוע גם בתקופת-הביניים, עד אמצע השנה.

מטרת המגעים בוואשינג־טון היא לעבד, יחד עם ה־פקידים האמריקניים, שי־טות שונות, שיבטיחו את המשך האספקה לישראל, גם במקרה שהמשבר בין הבית הלבן לבין הקונגרס יימשך זמן רב. לא מן ה־נמנע, שאם לא תחול התי־

(סוף בעמוד אחרון)

קידוח־נפט ראשון מסוגו - באלכסון מהיבשה לים - יבוצע ליד קיסריה

6 קידוחים עמוקים נוספים יבוצעו בים התיכון, החל בעוד כחודשיים ■ ציוד קידוח הוטס מחו"ל

— מאת משה שלו, כתבנו הכלכלי —

קידוח-נפט עמוק ראשון מסוגו — באלכסון מן היבשה אל מתחת לפני הים — יבוצע בקרוב ליד קיסריה עלידי חברת „בלקו" האמריקנית בשיתוף עם חברת „סונול".

קידוח דומה לזה נוסה כבר באוסן חלקי באברדי־דס. אך הוא לא הושלם בג־לל מסירת השטח לידי ה־מצרים במסגרת הסכמי ה־ביניים. איזור הקידוח בי־קיסריה אמור להיות — על

פי נסיונות ומחקרים של ה־שנים האחרונות — המב־טיח ביותר למציאת נפט ב־ישראל.

חברת „בלקו", השותפה בקידוח היא בעלת 25 אח־וז ב„חברה הנרה", אשר

החבה על הסכם עם הממ־שלה לניצול משותף של שדות הנפט בסיני. בחברה זו שותף יו"ר חבר הנאמ־נים של הסוכנות היהודית, מקס פישר.

(סוף בעמוד אחרון)

7000 עובדים ייחודיים במערכת המיסים פותחים מהבוקר בשורה של סנקציות

מנכ"ל האוצר ינסה להשפיע עליהם שלא לפגוע בהכנות למס־ערך־מוסף ■ אי־הפעלת המס ביוני תגרום לאוצר הפסדים בסכום של 350 ל"י לחודש

מאת צבי קסלר ואריה אבנרי, כתבי „ידיעות אחרונות"

כשבעת אלפים עובדים יחודיים המועסקים במס-הכנסה, במס-רכוש ובמכס פותחים היום בסנקציות, במחאה על ייתום מסקנות ועדת ברקאי.

הסנקציות יתבטאו באי־ביצוע עבודות, שביצוען ב־טרם יוחל בתשלום התוס־פות הייחודיות. שרוש הד־בר הוא שיופסקו כל ההכ־נות להפעלת מס-ערך-מו־סף, לא יוערכו בדיקות ל־

עומק של תיקי נישומים (בדיקות רמת-חיים) ופעו־לות אחרות.

היום עומד מנכ"ל האוצ־צר, זוהנן גפני, להיפגש עם נציגי עובדי המיסים ב־משרדו. בנסיון לשכנעם ל־

הימנע מלהפעיל את הסנק־ציות לגבי ההכנות להטלת מס-ערך-מוסף.

ההנחה היא שהסנקציות ימנעו הטלת המס במועד ה־מתוכנן, וכל דחיה בהפעלת

(סוף בעמוד 7)

2 חוליות נחשפו ברצ...

ידיעות הצבא רצפו [illegible] ... ייב בריצת עיר.

כי הייתה בנות 5 אנ־שים יהן הכיפייל ... ...

החייליות האירגנו בצוה בחאניונס וכבחנות ה־פייסים שברציפה. בריכת הבריון נמצאו תוקרי חכ־יח, ריפיניייד וכרוני חפ־תה.

שתי החוליות נחשפו עוד בביב ... ...

נאומי פורד וקיס...

(סוף מעמוד ראשון) צעדים כלליים חשובים יותר.

עם זאת, יש בהצהרות אלו גם קצת יותר מאשר שאיפה של פורד וקיסינ־ג'ר להגן על מדיניותם ב־מזרח התיכון. לפי הערכ־תם, מדיניות ההתפתחות בבירה התיכון באורח בלתי נמנע כמעט לקראת סחר־חת שיחות על פתרון כולל למשבר — אף אם התהליך זה עלול להיכשך זמן רב יותר. כפי שהבהירו עתה הנשיא פורד וד"ר הנרי קיסינג'ר.

הערכה זו מתבססת על כמה גורמים. ראשית, אינה ניכרת עתה כל להיטות ש־היא יחדש את מעשי האיי־בה במזרח-התיכון; שנית, יחסי-העבודה שחוקמו בין וושינגטון ורבישק בזמן ה־משבר בלבנון מעוררים את אמונתם של המנהיגים ה־אמריקניים כי „שעת האפ־ס" להוערכת המנגנם של כוי־חות האו"ם בגולן ב־30 ב־מאי תחלוף בלי לעורר בעי־יות מיוחדות; שלישית, הם סבורים, כי במוקדם או ב־מאוחר יואלץ אש"ף לסגת

גופתו של שומר־לילה נמצאה אמש ברמות־אשכול בירושלים

מניחים כי התאבד; — קודם לכן נפלט מאקדחו כדור בעת השמירה

— מאת גבי ברון, כתב „ידיעות אחרונות" —

שומר לילה, מנחם שלנגר (63), נמצא אמש מוטל ללא רוח־חיים על מדרגות המרכז המסחרי בשכונת רמות אשכול בירושלים. לידו נמצא אקדח שנשימש כנשקו האישי.

למקום הוזעקה משטרה, בעקבותיה אמבולנס. אשר העביר את האיש לבית ה־חולים „שערי-צדק", שם נקבע מותו.

המוות נגרם כתוצאה מ־ירית כדור אחד בצוואר. והמשטרה סבורה כי האיש התאבד.

מנחם שלנגר הועסק כ־שומר מטעם חברת „משמר"

במרכזיית הטלפונים לי־משרד התיקשורת בשכונת רמות אשכול. אמש לאחר השעה 8, נפלט מאקדחו של השומר כדור בודד ב־חוך מיבנה המרכזיה. וכ־תוצאה מכך התפתח דיו־ן ודברים בינו לבין כמה עו־בדים של משרד התיקשורת שהיו במקום. בעקבות ה־ויכוח עזב השומר את בניין המרכזיה, בעוד ה־עובדים במקום מודיעים ל־מנהל השמירה על עזיבת השומר ומבקשים לשלוח במקומו שומר אחר — נשי־מעה בחוץ יריה בודדת.

גופתו נמצאה ע"י שני ג"ם. שהזעיקו את המשטרה.

קרבות עזים — שוב בלבנון

קרבות עזים פרצו הלילה סמוך לעיירה טורה, מרחק 25 ק"מ מזרחית לביירות, חוששים, שקרבות אלה עלולים להצית מחדש את מלחמת האזרחים בלבנון בקנה מידה מלא.

בביירות עצמה, שרר אתמול שקט יחסי.

3 עורכים — יצאו לכנס עתונות

שלושה עורכים — ה"ה נח מוזס („ידיעות אחרו־נות"), משה זיק („מעריב") ואורי רט („ג'רוזלם פוסט"), יצאו ביום א' בבוקר — אי־על" לניו-יורק בדרכם ל־פילדלפיה, שם ייפתח ביום ב' הכנס השנתי של המכון הבינלאומי לעתונות.

אגף התקציבים באוצר:

„הכרח לקצץ בתקציב נוכח הייקור הצפוי"

— מאת צבי קסלר, כתבנו הכלכלי בירושלים —

אגף התקציבים באוצר הגיע למסקנה, כי יש צורך לקצץ בתקציב, נוכח התייקרות מחירים הצפויה השנה מעבר לתחזית הקודמת. יש לצפות שהמסקנות של התקציבים יעביר לשר-האוצר את עמדתו זאת עמדת אגף התקציבים בעניין זה.

ממשרד האוצר הכחישו הבוקר נמרצות ידיעה ש־שודרה הבוקר בשידורי ישראל, על פיה הגיש אגף התקציבים מיסמך פנימי ל־שר האוצר, ובו הובעה הדי־עה שבשנה הבאה צפויה ירידה של מאות מיליוני דולרים ביתרות מטבע חוץ, לשנה אחרי כן יהיו יתרות מטבע חוץ שליליות, כן הוכחש כאילו כבר בשנה הבאה צפויים 130 אלף מובטלים, וכי התקציב אינ־נו ריאלי, חיות ומימוש ההכנסות מסגר בהרבה אחר האומדן בתקציב.

לדברי אנשי האוצר, אומנם שני כלכלנים צעי־רים, סגני רפרנטים, הכינו מיסמך-עבודה לדיון פנימי בעניין זה. אך במשרד ס־בורים שרבים מתנתונים. עליהם מתבססים סגני ה־רפרנטים, אינם נכונים. מיסמכים כאלה מוגשים ל־עתים קרובות במסגרת ע־שרות הדיונים שעושה הא־גף. מכאן ועד לאימוץ ה־מיסמך רחוקה הדרך. וכבר עתה ברור לאגף התקצי־בים, כי המיסמך אינו מ־דוייק ולא יתבססו עליו.

בשידורי ישראל נמסר הבוקר, כי מיסמך זה הסך למיסמך של אגף התקצי־בים, והוגש כטיוטה לשר־האוצר. כאמור, העניין הו־כחש.

צוות „מנדרין קור" תובע כסף ממכירתה

הימאי הישראלי יחיאל הלפרין אמר, כי 28 אנשי הצוות של האוניה „מנדרין-קור" תובעים לעצמם חלק מן הכספים, אם האוניה תימכר.

הספינה בת 6000 טון עוגנת מאז ראשית אפריל בנמל הונולולו. היא שייכת לחברה הימית להובלה פרי ו„הבנק של קליפורניה".

תובע למכור את הספינה, כדי לממש חוב. הלפרין אמר, כי הצוות תובע להמ־שיך בתשלומי המשכורות, דמי ההוצאה וכן תשלום פיצויים.

טכנאי טלפונים נעצר בחשד שוחד ואיומים

ראש צוות-טכנאים להתקנת טלפונים, אברהם ריזון, החשוד בקבלת שוחד, תמורת התקנת טל־פונים ותיקוני טלפונים בבתים פרטיים ובמפעלים — נעצר אתמול לעשרה ימים.

בבית-משפט השלום בתל־אביב, טען איש מדור חקי־רות במשטרה, סמל שלמה רבלסקי, כי ריזון חשוד בקבלת השוחד ביחד עם טכנאים נוספים. „וב־קרוב יבוצעו מעצרים נו־ספים". הסמל הוסיף ואמר, כי ריזון רימה גם את מע־סיקו, משרד התיקשורת, בדיווחים כוזבים על הת־קנת טלפונים, על-מנת ש־יתקין טלפונים במקומות, שיוכל לקבל בהם שוחד.

ידוע גם — הוסיף החו־קר — שריזון איים באלי־מות על עדים, שיעידו נגדו.

ריזון עצמו הכחיש את כל דבריו של נציג המש־טרה: לא קיבלתי שוחד ולא איימתי. הוא אמר ל־שופט יהושע גרוס. (ע.)

הרב פישמן ממוסקבה הגיע לביקור בניו־יורק

הרב של בית הכנסת ה־גדול במוסקבה, יעקב פיש־מן, הגיע אתמול לניו-יורק, יחד עם משלחת של אנשי דת מבריה"מ. בואו של ה־רב פישמן נשמר כמעט ב־סוד.

תגובת גוש אמונים

(סוף מעמוד ראשון)

ראש הממשלה, י. רבין, שעשה אתמול בממשלה מאמצים למתן את הדיון, יצטרך לפעול חן בקרב ה־מפד"ל וחן בקרב מפ"ם, כדי להביא לידי הסכמה ש־תתקבל על ידי הצדדים.

ראשי מפלגת העבודה יבקשו מראשי מפ"ם לגלות סבלנות ואורך רוח, עד לי־סיום המשא ומתן עם אנשי קדום. בין היתר יתבקשו למנוע הפגנות ברחוב. כן יבקשו לשכנע את אנשי מפ"ם שיסירו את ההצעה שמבקש ח"כ זכין נמפ"ם להגיש לכנסת לטיבורי מיי־די של מתנחלי קדום.

ראשי המפד"ל ממתינים להחלטה של אנשי קדום — החלטת החלויה כנראה בהצעה שתוצע להם לגבי אתר ההתנחלות החדש.

שרי מפ"ם יאיצו בראש הממשלה לפתור את בעיית קדום בהקדם, הם יתנגדו לסחבת ויתבעו הכרעת ב־הקדם — כמה שבועות ממש, בחתאם להבטחת ראש-הממשלה ולא שבו־עות שיתארכו לחודשים.

אך נראה שפרק הזמן שנותר עד להכרעה יאפשר בכל זאת שהות לפתרון ש־יתקבל על הצדדים. השר גלילי, שהוא יו"ר ועדת ה־שרים להתיישבות, סרב עד כה להיפגש עם נציגי גוש אמונים. עתה הוא יקיים עמם דיונים, בהם יש סיכוי להשגת הבנה. ההנחה היא שאנשי אמונים על-אף הח־לטתם הנחושה שלא לוותר על התיישבות בשומרון, יימנעו מלהתמרד עצמם ל־מצב בו תהיה רוב הממ־שלה בדעה של מפ"ם.

4 ניחשו 13 ב„טוטו"

הפרס הראשון במחזור 35 של הטוטו, שנערך ב־8.5.76, יתחלק בין 4 משתתפים שניחשו את תוצאות כל 13 המשחקים, וכל אחד מהם יקבל 150,000 ל"י בערך.

בפרס השני יתחלקו 101 משתתפים שניחשו 12 תו־צאות נכונות, וכל אחד יק־בל 2,100 ל"י בערך.

בפרס השלישי יתחלקו 1,046 משתתפים שניחשו 11 תוצאות נכונות וכל אחד מהם יקבל 200 ל"י בערך.

בפרס הרביעי יתחלקו 7,410 משתתפים שניחשו 10 תוצאות נכונות. וכל אחד מהם יקבל 28 ל"י ב־ערך.

ההכנסה במחזור 35 הי־תה 2,642,455 ל"י, ולפר־סים הוקרשו 1,265,890 ל"י.

המינימום המובטח לפרס הראשון במחזור 36 הוא 500.000 ל"י, והמינימום המובטח לכלל הפרסים הוא 1.000.000 ל"י.

מזג האויר

מזג האוויר יהיה היום בהיר עד מעונן חלקית. הלחות תרד במקצת בפנים הארץ וההרים.

הטמפרטורות הצפויות: ירושלים — 16—24, תל־אביב — 17—24, חיפה — 16—25, באר-שבע — 15—29, עזה — 16—24, אילת — 20—36, רמת־הגולן — 12—25, החרמון — 9—14 מעלות.

תשקיף ליום שלישי — בהיר עם עליה קלה נוס־פת בטמפרטורות.

מכירת מח...
חסוך מאות לי...
אצל היבואן בקנ...
מכשירי חשמל שנפגעו
חיצונית בלבד
מכונות כביסה
החל מ־ 3.950
מקררים:
החל מ־ 3.450
תנורי בישול ואפ...
החל מ־ 1.950
— אחריות מקורית מלאה
זמני המכירה לקהל:
בימים א'—ה', בשעות 14.00-...
יום ו' בשעות 12.00-...
בתל-אביב:
רח' הצפירה 19 (מאחורי ...)
בחיפה:
קרית אליעזר, על־יד ...
פירא חברה למסחר
תל־אביב, רחוב הצפירה

חסכון של מאות לירות
הזדמנויות מתצוגה
* טלויזיות
* מקררים
* מכונות כביסה
* סטריאו
* תנורי אפיה ובישול
מוצרים חדשים (עם שריטות קלות)
עם אחריות מקורית של היצרן.
כל הקודם זוכה
המבצע ימשך במשך חודש מאי (או עד גמר המלאי).
„גל ה־120"
מרכז קניות למוצרי חשמל
פתח־תקוה, החגנה 16.
ר"ג, ביאליק 56-58, טל. 724449

אין כל צורך בהסבר מוצרי
קורנווד
טובים יותר
מכונות כביסה
תנורים־מקררים

הסימון להצלחה שלך!
בהגרלת חלוטו 19.76
מינימום פרס ראשון
800.000 ל"י
(כולל העברה)
ומצטבר עד
מיליון ל"י
(כולל העברה)
היום המועד האחרון למסירת הטפסים.
כפוף לעירעורים.
השבוע בלוטו

Canon
מחשב מדעי
מעל 20 פונקציות
690 ל"י
קרט בע"מ
... 11, תל־אביב
טלפון 52217

הבס הטוב ביותר ברמקולים המתאימים להרכבה עצמית
SEAS
גבעון אלקטרוניקה
רכיבים · מערכות · ציוד הגברה
רחוב הקישון ... 105 ...

קייטנת שומרון באלוני יצחק
מיפגש עם נוער מחו"ל
פרטים:
בלתה ברקאי
03-441962

האם לדיירים יש בעיות?
האזן מחר
יום ג',
בשעה 6.48 בבוקר
ל„פינת התקשורת"
ברדיו רשת ב'
משרד התקשורת

500 מ' של תצוגת רהיטים
בכפר אז"ר (ליד תל־השומר)
סלונים מ־4500 ל"י
חדרי שינה מ־5400 ל"י
פתוח א'—ה',
10.00—13.00
16.00—20.00
ביום ו' עד 14.00
במוצ"ש 18.00—20.00
טלפון 752688

ארונות מטבח
ישר מהנגריה
בתשלומים ללא ריבית
תצוגה מרחיבה במקום
„אפיקים"
בלפור 104 בת־ים
טלפון 882946, 887012

...ל מטר רביעי
...
שטיחי צמרת
...ניק לך חינם
מטר רביעי
...ל שטיח יבוא
שתרכשו.
...בחירתך מבחר עוק
...שטיחים מתוצרת
הארץ ומייבוא.
שטיחי צמרת
..., הרצל 3 ת"א.
...ול כל־בו שלום)

* טלוויזיות * חנויות ...
* מכונות כביסה
* מקררים ומכונות ...
* מערכות סטריאו
* סאונות ביתיות ...
תקונים והחלפה ...
— אפשרות בתשלומים ...
„שורידי", תל־אביב ...
טלפון 265437

הזמן ישירות במפעל
„גרניט"
שיש למטבחים
במבחר גדול
קיבוץ גליל־ים
הרצליה טל' 986049

האופנה האחרונה בבית משבחי נוי"ה
ייצור ארונות מטבח וארונות קיר
אספקת מיידית.
משרד מכירות: קיבוץ גלילי־ים,
טלפון 03-985087, בין השעות 16.00—18.00

סוף לחגיגות הלילות
סוף לג'וקים
סוף לג'וקים בבית, במסעדות ובמשרדים. טפול מיוחד נגד פשפשים, כיני יונים וחרקים מגרדים. אחריות לשנה. מאושרים ומוסמכים ע"י משרד הבריאות. רשיון 116. מפעלי כימיקלים ושרותי הדברה. טל. 412693 ת"א.
הזמנות מכל חלקי הארץ.

חברה להדברת מזיקים
רמת־גן טל 749808
ירושלים טל 166698
מזיקי בית, מזון, שדה ותעשיה
מאושרים ע"י משרד הבריאות רשיון מספר 47

Punto Bianco
חולצת הטריקו הקיצית
לגברות ולגברים
תוצרת פרוזיאן בלנקו
הלבשה בסיטונות
תבור, בכפר גבתון 4
תל אביב, טל. 823341

אקדמיות 2000
מערכת אזעקה ביוונית
הזמן זאת בעצמך
לגיר
שווק ושחר
...

מערכות אזעקה
נגד פריצה, אש ושוד
שרות תוך 24 שעות בכל הארץ!
חברת „השמירה" בע"מ

Graetz
מס' 1 באירופה
טלויזיה גרץ

הנציג הסיני באו"ם: המצב מצוין - ישראל בודדה, המעצמות במצוקה

בהתחדש הדיון במועצת הבטחון קרא נציג בריה"מ לכנס את ועידת ז'נבה בשני שלבים — עם הפלשתינים ■ מאליק התלונן: „ארה"ב מעודדת טירור של מאפיה ציונית נגד דיפלומטים סובייטיים" ■ נציג סין משבח את מצרים, „המשמשת דוגמה מזהירה לעמי העולם השלישי"

— טל"נ. מאת גרשון יעקבסון, כתבנו בניו־יורק — בריה"מ יצאה אתמול בקריאה מחודשת לכינוסה מחדש של ועידת ז'נבה על המזרח התיכון.

בנאום שנשא במועצת הבטחון, עמד השגריר הסובייטי באו"ם, יעקב מאליק, גם על כך, שהפלשתינים ישתתפו בועידה. זו תוכל, לדבריו, להיערך בשני שלבים. השלב הראשון יוקדש לענינים מינהליים, והשני — להשגת הסדר שלום.

מאליק דיבר בהתחדש הדיון שיזמה מצרים במועצת הבטחון על התפרעויות הנמשכות בשטחים הכבושים, ועל התגובה הישראלית להתפרעויות אלה.

השגריר הסובייטי לא חידש רבות בנאומו. הוא חזר על קריאות קודמות לנסיגה ישראלית מהשטחים, להכרה בזכות הפלשתינים למדינה משלהם, ולמתן ערובות בינלאומיות לבטחונן ולריבונותן של כל המדינות באיזור.

„איומי רצח"

אבל מאליק חרג בנאומו מהנושא הנדון ויצא בהתקפה חריפה על ארה"ב, בהאשימו פקידים אמריקניים ב„עידוד ומתן חסות" למעשי טירור נגד דיפלומטים סובייטיים בארה"ב.

מאליק הלם באגרופו על השולחן ונופף מיכתב, בטענו שזה העתק ממברק־איום על חייו.

באוזני הנציגים הקשובים האשים מאליק, כי אנשי „המאפיה הפאשיסטית־ציונית" ביצעו התקפות טרוריסטיות ו„איימו על חיי סובייטים במדינה זו ברצח, פיצוצים וחטיפות, בעידוד ישיר מצד פקידים של המדינה המארחת".

נציג ארה"ב, טאפלי בנאט, דחה מיד את האשמותיו של מאליק ואמר: „להאשים אותנו רשמית בשיתוף־פעולה ובעידוד מעשים כאלה — זהו, אדוני, צעד שאינו הולם נציג של מעצמה גדולה".

בנאט ציין, כי שלטונות ארה"ב מטפלים כיאות באיומים. „אבל איננו מתכוונים לשנות את הגישה שלנו של חוק וצדק והליך תקין".

„נסיון התנקשות"

דברים אלה גררו אחריהם תגובה נזעמת מפי השגריר הסובייטי: „התייאשתי לדמוקרטיה ולחוקים שלכם. אבל מה זו דמוקרטיה, כשמרשים לאנשים לחטוף דיפלומטים ולרצוח אותם? זו לא דמוקרטיה... זה גאנגסטריזם".

מאליק סיפר, כי ארבע פעמים נורו יריות על מוסדות סובייטיים בניו־יורק, „אבל האחראים לא באו על עונשם".

הוא האשים, כי היריות, שנורו באחרונה לעבר מיבנה המשלחת הסובייטית לאו"ם, שעה שהוא־עצמו שהה בבניין, „אינן יכולות להיחשב אלא כנסיון ישיר להתנקש בחייו של השגריר".

להלן יצא מאליק בהאשמה, כי „אישים פוליטיים אמריקניים חשובים, וביניהם ראש־עיר, מושלי־מדינה וסנאטורים", השתתפו ב־2 במאי בהפגנה, „שקראה להקיז דם רוסי".

„ברור, שהשלטונות הפדראליים והמקומיים, לא רק משלימים, אלא גם מעודדים את פעולותיהם של הקבוצות הציוניות הטרוריסטיות", אמר מאליק (ב־2 במאי השתתפו ראש־עיריית ניו־יורק, אברהם בים, מושל מדינת ניו־יורק, יו קארי, ואישים אחרים בעצרת ההמונים בניו־יורק למען יהודי רוסיה).

מאליק ייחד דברים לרב מאיר כהנא, מנהיג „הליגה היהודית להגנה", כי אחראי למספר פעולות טרוריסטיות.

„אדם קדוש זה — אמר מאליק — כתב בכאנוי שלא ניתן יהיה למנוע התנקשות בחייו של השגריר הסובייטי על־ידי יהודי קיצוני. המתנקש אינו חושש לתוצאות מעשיו".

השגריר הסובייטי גילה, כי העביר את המאמר של כהנא, יחד עם מכתבי־איום, שנשאו את כתובתה של „הליגה להגנה", אל המשלחת האמריקנית באו"ם, כדי שתנקוט צעדים.

„אבל מאומה לא נעשה", טען. „הקיצוניים האלה פועלים ללא עונש".

את תשובת ארה"ב להאשמות מאליק נתן טאפלי בנאט, האיש מס' 2 בשגרירות האמריקנית, שבראשה עומד וויליאם סקרנטון.

„אני שמח לראות", אמר, „שהשגריר הסובייטי חזר לאולם זה במלוא אונו, אחרי שנעדר משך כמה שבועות, עקב פציעתו בתאונת דרכים".

„עלי לציין בצער, שאונו זה הניע את השגריר להגזמה. כמה מן ההצהרות שהשמיע הן נטולות־יסוד, ובוודאי שהוא עצמו יודע זאת".

בתום חילופי־הדברים בין נציגי ארה"ב ובריה"מ שבה מועצת הבטחון לדון בנושא, שלשמו התכנסה.

נאמו, לפי התור, נציגי כווית, צפון־תימן וסין.

הנציג הסיני, לאי יא־לי, מוצא, שהמצב במזרח־התיכון הוא „מצוין". הוא הסביר קביעתו זו באומרו: „ישראל מבודדת; נחשפו מזימותיהן של מעצמות־העל, וריחן הובאש; מאבקם הצודק של הפלשתינים והערבים האחרים מתחזק והולך".

שליח פקינג בירך את מצרים על מדיניותה, „המשמשת דוגמה מזהירה לעמי העולם השלישי".

מועצת הבטחון דחתה את המשך הדיון עד מחר אחה"צ. עד כה, לא הוצגה בין חבריה שום טיוטה של הצעת־החלטה, והיום יתקיימו התייעצויות בלתי־רשמיות.

בניו־יורק חותרים להחזרת רוקפלר למירוץ

— במקרה שיווצר קפאון בין פורד וריגן בועידת המפלגה

— מאת כתבי „אי.פי." ו„רויטר" בניו־יורק — מנהיגי המפלגה הרפובליקנית במדינת ניו־יורק גילו בשיחות פרטיות, כי יתכן שינסו להשיג תמיכה בשאיפותיו של סגן־הנשיא נלסון רוקפלר, תמורת כל סיוע שיגישו לנשיא פורד במאמציו להדוף את האתגר של רונאלד ריגן במאבק על מועמדות המפלגה לנשיאות.

מסתבר, כי לטווח ארוך יותר הם מביאים בחשבון אפילו את האפשרות, כי יצליחו להשיג למען רוקפלר את המועמדות לנשיאות, במקרה שיווצר קפאון בוועידת המפלגה בקנזאס סיטי.

לפני ששה חודשים הודיע רוקפלר, כי הוא מסתלק מן ההתייצבות לבחירות כמועמד לסגן־הנשיא לצידו של פורד. אולם עתה מקווים תומכיו ממדינת ניו־יורק, כי יעלה בידם להתמקח עם הנשיא על החזרתו לתפקיד — כמועמד לסגן הנשיא או להחזרה כמועמד לקבינט — תמורת תמיכתם בפורד נגד ריגן. בהקשר זה הם אף הוגים את התקווה, כי במקרה של היווצרות קיפאון בועידה הארצית יוכלו לגרום למינויו של רוקפלר למועמד המפלגה.

כוח־המיקוח הניו־יורקי

לצורך זה מקפידה המשלחת הניו־יורקית לשמור על כוח־המיקוח שלה: מבין 347 הצירים שנמנעו עד כה מלהתחייב לתמוך באחד המועמדים — 151 הם ניו־יורקיים. שלושת הצירים הניו־יורקיים הנותרים הבטיחו את תמיכתם לרונאלד ריגן.

נלסון רוקפלר, אשר משפחתו בנתה את אימפריית־הנפט הענקית הידועה בשם „אקסון", שימש שלוש פעמים כמושל מדינת־ניו־יורק. בעבר עשה פעמים אחדות נסיונות להתמנות למועמד המפלגה הרפובליקנית לנשיאות ארצות־הברית, אך תמיד הוכשלה מועמדותו על־ידי האגף הימני רב־ההשפעה של המפלגה. האומנם יצליח הפעם יותר, נוכח הקשיים שבהם נתקלת מערכת הבחירות של הנשיא פורד?

היום שתי התמודדויות

היום עומדות להיערך שתי התמודדויות נוספות במסגרת הבחירות המוקדמות של הרפובליקנים — במדינות נבראסקה ו־ווירג'יניה המערבית. הנשיא פורד, המפגר אחרי ריגן בבחירות המוקדמות, זקוק מאד לנצחון בבחירות הללו כדי לבלום את התקדמותו של ריגן לקראת קבלת מינוי המפלגה לנשיאות.

ריגן, כוכב־קולנוע בעבר ומושל קליפורניה בעבר, ניצח בשבוע שעבר בבחירות המוקדמות בטכסאס, באינדיאנה, באלבמה ובג'ורג'יה. בעקבות זאת מובטחת לו כבר עתה תמיכתם של 306 צירים מבין צירי הועידה הארצית, בעוד שלפורד מובטחת תמיכתם של 309 צירים בלבד. נוסף לכך נבחרו עד כה גם 246 צירים שטרם הבטיחו את תמיכתם אף לאחד מן המועמדים. כדי לזכות במועמדות המפלגה לנשיאות דרושים קולותיהם של 1,130 צירים ממשתתפי הועידה.

בשולי ידיעות אחרונות

מה התועלת?

הדו"ח של מבקר המדינה לא היה בו כדי להפתיע אותנו אף על פי שהליקויים האדמיניסטרטיביים, שהוא גילה שוב אצלנו, לא פחתו אלא להיפך. כי לכל מתרגלים לבסוף, ונראה שציבורנו תתרגל גם לאבדן מאות המיליונים...

ואם משהו בכל זאת עורר תדהמה הפעם הרי זה הפרק בדו"ח הדן באי הסדרים שנתגלו בצה"ל. כי שעה שבתקופות הקודמות היו רואים בכך אולי „הגזמה" מצד המבקר — עתה, לאחר נסיוננו החדש בצה"ל, יעוררו ממצאיו אלה דאגה.

ומה בכלל התועלת שבביקורת אשר אינה מטהרת את חוסר הסדר במנגנוננו ואינה מגעת באחראים לו במשרדינו? האם לא מוטב היה בנסיבות אלו להחליף את שיטת הביקורת הקיימת בביקורת מוקדמת, בה יתחייבו המנגנונים להצטייד באישור המוסד לביקורת לצעדיהם לפני שהם נועים בדרך, כדי למנוע שהמבקר לא יבוא אליהם לאחר שחם מעדו...

צעד נבון

יישר־כח מגיע למנכ"ל שרות השידור מר י. ליבני על החלטתו לפסול את הסרט על הפוטנציאל הגרעיני המשוער שלנו, שיועד להרצה בטלוויזיה. כי לא היה טעם לחמם עוד יותר את האווירה הרותחת בלאו הכי סביבנו. ולמציצים ייאמר: יירגעו־נא לפחות כאן.

שקר בכיפה

אם קיסינג'ר החליט להופיע בפני מתפללי בית הכנסת בבולטימור, משמע שמצבו כבר איננו כפי שהוא היה קודם. אך אופייני עבורו, כי אפילו בפני קהל זה, וחבוש כיפה על ראשו, לא נרתע קיסינג'ר מלחזור על אזהרתו ש„המשא והמתן על הסדר במזרח התיכון יחייב החלטות קשות מאד". והואיל ולא אמר כי כוונתו להחלטות קשות מצד הערבים, ברור שכוונתו — אלינו. אך אולי יקרה בינתיים נס והוא יתרשו בעצמו.

מכים - ובוכים

מצב חדש נוצר אצלנו. שכן ערבי המתעלים מהרקינו מסתער על השוטרים כשאלה מנסים לאכוף עליו את החוק. אתמול קרה דבר דומה ביפו, בה הקימו כמה ערבים מוסכים ללא היתר, ובבוא המשטרה לתבוע מהם כבוד לחוק פצחו חללו בקריאות נגד המדינה, על שאין היא מרשה להם לירוק על חוקיה. זה מצביע על האוירה שהשתלטה עלינו לאחר הבחירות האומללות ביהודה ושומרון. ועלינו לעשות משהו להחזרת הסדר בבית.

טעון שינוי

תנועת „לשינוי" היא תנועה סימפטית גם מבחינת הזהות של ראשיה וגם מחמת התלהבות אותה היא מפגינה במלחמתה לטוהר המידות בחיינו. ואולם היא טועה בכך, שהיא מדגישה יתר על המידה את „יונותה", דבר שהוא סימנית השמאל הקיצוני, אשר ממנו הסתייגה „לשינוי" בשעתו. ואין גם צורך שקבוצה כל שהיא, בייחוד מקרב המתחילות, שייחודיותה — בשטח מסוים, תתפשט על כל השטחים בזירת ההתמודדות המפלגתית שלנו. איש, למשל, איננו מחפש פתרונות בינלאומיים אצל המפד"ל, פתרונות בטחוניים אצל ל"ע, ופתרונות דתיים אצל רפ"י, בהיות חשובות שלשחק בשטח אחר. וכך צריכה הדיתה לנהוג, לדעתנו, גם „לשינוי", שאינה יכולה וגם אינה צריכה להרחיק לכת בתקפת עולם ומלואו.

דו"ח שפורסם בוושינגטון מגלה:

חברה שילמה שוחד - להימחק מהחרם הערבי

— טל"נ. מאת נסים קויתי, כתבנו בוושינגטון — חברת הצמיגים האמריקנית הגדולה, „ג'נרל טייר אנד ראבר", השתמשה בכספי קרן חשאית מיוחדת לשם תשלום שוחד בקנה־מידה גדול בארה"ב ובארצות אחרות. בין השאר השתמשה החברה בכספים אלה כדי למחוק את שמה מרשימת החרם הערבי.

בדו"ח מטעם הוועדה לחקר דרכי המיסחר בוושינגטון נאמר, כי חברת־הצמיגים שילמה ל„יועצים" למיניהם, כדי שהללו יפעלו למען מחיקת שמה מן „הרשימה השחורה" של לישכת־החרם הערבית. כן מואשמת החברה בתשלומים לא־חוקיים למועמדים בבחירות הפדרליות והמקומיות בארה"ב, ובזיוף ספרי חשבונותיה.

„ג'נרל טייר" שילמה בין השאר 90 אלף דולר ליועץ רומני, ששמו לא נמסר לפירסום, תמורת השגת רשיון להקמת מיפעל־צמיגים גדול ברומניה. בצ'ילה השיגה החברה את יעדיה במחיר זול בהרבה: תמורת תשלום של 1000 דולר סידר פקיד־ממשלה בכיר בצ'ילה, שמחירי מוצריה של „ג'נרל טייר" הועלו ו[illegible] נמנעת הדירתם של יצרנים אחרים לשוק המקומי.

קרבות עזים התחדשו אתמול במרכז לבנון

— מאת כתב „אי.פי." בביירות —

קרבות שריון והרגמות השתוללו אתמול סביב ארבע ערים בהר הלבנון, בכך הוצב אתגר חמור בפני הנשיא הנבחר אליאס סרקיס, נוכח מאמציו לכונן מנהיגות חדשה במדינה ולשים קץ למלחמת האזרחים.

דובר המחבלים הפלשתינים טען, כי כוחות נוצריים בפיקודו של קולונל אנטואן בראקאת מנסים לכבוש את ארבע הערים, במאמץ לגבש את אחיזתם בגבולות האיזור הנוצרי המרכזי בלבנון. הדובר אמר, כי אם לא יסוגו התוקפים מרצונם, יאלצו אותם הפלשתינים לעשות כן. פרוש הדבר הוא, שמחבלים מתכוננים לשוב ולהתערב לטובת השמאלנים המוסלמים, המחזיקים בערים הללו.

לפחות 142 בני אדם נהרגו ו־207 נפצעו בהתנגשויות באיזורי ההרים ובקרבות בביירות.

בינתיים נמסר, כי הנשיא הנבחר סרקיס התקשר עם מנהיג השמאלנים המוסלמים, כמאל ג'ונבלאט, כדי לדון עמו בתביעותיהם של המוסלמים להגדלת חלקם בשלטון המדיני והכלכלי.

ד"ר כבוד לספרות לאלי ויזל בבוסטון

— טל"נ. מאת גרשון יעקבסון, כתבנו בניו־יורק — תואר דוקטור־כבוד לספרות יוענק ביום א' הקרוב לסופר אלי ויזל על־ידי מיכללת סימונס בבוסטון, אחת ממיכללות־העילית של ארה"ב.

זה הוא תואר־הדוקטור העשירי במנין המוענק לאלי ויזל מאז הגיע לפני 20 שנה מפריז לארה"ב, ככתב „ידיעות אחרונות". מאז פירסם אלי ויזל בארה"ב כמה וכמה ספרים רבי־מכר, הופיע פעמים רבות ברדיו ובטלוויזיה, ובחוגים יהודיים רבים בארה"ב הוא נחשב מעין „נביא זעם מודרני", שאינו חדל להזכיר את לקחי השואה.

בעוד שבועיים, ב־23 במאי, יופיע אלי ויזל מעל בימה אחת עם הנשיא פורד, בטקס ובתפילה המיוחדים, שייערכו בבית הכנסת ההיסטורי „טורו" בניופורט, במסגרת חגיגות יובל ה־200 לכינונה של ארה"ב.

והישעו להרכבה עצמית
סקאנדיה
בחר יחידות ריהוט מודולריות שעברו הכנה מושלמת, המאפשרת לך הרכבה קלה, מהירה ומוצלחת. החיבורים ע"י מנעולים ללא צורך במקדחה, דבק ומסמרים והעץ מלוטש ומוכן לצבע או בייץ.
* מערכת סלון 5 מושבים ושולחן מעץ אורן עם ריפוד 2,205.— ל"י
* ארון קיר 5 דלתות 2,689.— ל"י
* ספריה 120 ס"מ × 90 ס"מ 379.— ל"י
סקאנדיה
תל־אביב: בן־יהודה 105; יפו־ת"א 45 (ככר המושבות). ירושלים: שלומציון המלכה 14. חיפה: הרצל 67; דימונה: „סקנדיור", תחנת אגד; בני־ברק: רחוב רבי עקיבא 65; נהריה: „ניצב" הגעתון 28; נתניה: „מודי־יור", סמילנסקי 16; ראשון־לציון: „גינדיי", הרצל 94.

רבין: לא יהיה משא־ומתן עם אנשי קדום על מקום חדש

— „תובא בפניהם הצעה על פי החלטת הממשלה", אמר רה"מ בדיון בסיעת המערך בכנסת ■ „אין צורך בטחוני בהתיישבות בשומרון" ■ „גם בממשלת הליכוד הלאומי החליטו לא להרשות התנחלויות בניגוד לעמדת הממשלה, וגח"ל לא עשה מזה ענין" ■ „ב.ג. עשה משאלה גדולה ב־1967" (בשדיבר על נסיגה נרחבת) ■ „צפוי עימות קשה עם ארה"ב ולחץ להסדר כולל"

מאת גדעון רייכר, כתב „ידיעות אחרונות"

ראש הממשלה, יצחק רבין, מתח אתמול ביקורת עקיפה על שר־הבטחון, שמעון פרס, על עמדתו בענין ההתנחלות בשומרון.

בעת הדיון בנושא זה בסיעת המערך בכנסת אתמול אמר ראש־הממשלה: „הנה יושב שר בממשלה מאז 1969 ועכשיו הוא מגלה שהרי השומרון הם גבוהים".

דבריו אלה של ראש־הממשלה הובנו כמתייחסים לדבריו של שר־הבטחון בשבוע שעבר שאמר אז (בהשוותו את ההתנחלות בשומרון להתיישבות בגולן): „האם הרי השומרון פחות גבוהים מהרי הגולן?".

„יש ערעורים"

לעצם ההתנחלות אמר רבין: „לא הוחלט בשום מקום שלא הולכים להתנחל בשומרון. אבל יש ערעורים, מה מתאים באים עכשיו בטענות על כך שלא מיישבים את השומרון? הרי כל הממשלות הקודמות, מאז 1967, לא החליטו אחרת. גם בזמן ממשלת הליכוד הלאומי החליטו שלא להרשות התנחלויות בניגוד לעמדת הממשלה וגח"ל לא עשה מזה ענין".

לדעת רבין אין צורך בטחוני בהתיישבות בשומרון, הואיל ואין שם תשתית כלכלית, אין מים, אין קרקע (אלא אם יפקיעו אדמות) ואין רצף של ישובים יהודיים. „מחנות צה"ל בשומרון אינם פחות יעילים מבחינה בטחונית מהתנחלויות חסרות תשתית ובסיס כלכלי" — אמר רבין. לעומת זאת ההתנחלויות בגולן מצליחות מאד. יש שם ייצוא של עשרות מיליוני דולרים.

ראש־הממשלה הביע סיפק בתבונה שבהקמת ישובים בליבה של סביבה ערבית, וציין כי נסיונות כאלה נכשלו גם בגבולות הקו הירוק, כמו בנצרת עילית. הוא הזכיר פיתגם אמריקני האומר: „אם רצונך להיות בידידות עם שכנך, הקם גדר ביניכם". יש להכיר בכך, אמר רבין, כי שמדובר בשתי תרבויות שונות.

בלי משא ומתן

בהתייחסו למתנחלים בקדום ביקש רבין לשלול מהם את ההגדרה של התיישבות בציינו כי אנשי ההתנחלות יוצאים לעבודה בעיר.

„בכלל, — אמר ראש הממשלה — „ענין קדום נופח מעל ומעבר לראוי".

בתשובה לשאלה של ח"כ מנחם הכהן, אמר רבין כי „לא יהיה משא ומתן עם מתנחלי קדום בדבר המקום החדש שיוקצה להם, אלא תובא בפניהם הצעה, על־פי החלטת הממשלה".

הוא רמז כי החלטת הממשלה בדבר המקום שיוצע למתנחלי קדום לא תהיה לפני ראשית חודש יוני.

במהלך הדיון בסיעה הושמעה ביקורת על הממשלה הן מצד תומכי החלטת הממשלה והן מצד מתנגדיה.

ח"כ דוד קורן אמר כי הוא מרוצה אמנם מן ההחלטה, שלא להוריד את המתנחלים בכוח, אך מצד שני הביע אכזבה מכך שהממשלה נמנעה מלומר במפורש שהמתנחלים יועברו לנקודת התיישבות אחרת בשומרון.

רבין: „הממשלה לא החליטה גם שהם לא יועברו למקום אחר בשומרון".

ח"כ קורן אמר שיש לחייב התיישבות בשומרון. „אם יורידו את המתנחלים ולא יתירו להם להתיישב במקום אחר בשומרון פרושו של דבר הודאה שלא תהיה עוד התנחלות בשומרון" — אמר ח"כ קורן.

ביטוי „למבקרי" עמדתו

(סוף בעמוד 7)

שניים ממנהיגי גוש אמונים, הרב משה לווינגר (משמאל) וחנן פורת, כפי שהופיעו אתמול במסיבת העתונאים בקדום, בה הגדירו כ„בלתי שקולה" את החלטת הממשלה לפנות את הישוב. (צילום: עוזי קרן)

„אי־אפשר לבוא לישוב חי ולומר: תעברו מכאן"

— אמרו אתמול ראשי „גוש אמונים", בתום ישיבה מרתונית בקדום, בה הכריזו: „לא נשלים עם כל החלטה שמשמעותה פירוק הישוב" ■ תקפו את שר החוץ והכריזו: „אנו מבקשים שהממשלה תתעלה מעל לשיקולי יוקרה"

מאת יוסי בר, כתב „ידיעות אחרונות"

דניאלה וייס, המורה של ילדי קדום. (צילום: עוזי קרן)

האנשים שעמדו בימים האחרונים, במרכז החרישות — אנשי גרעין „אלון מורה" בקדום — ניסו אתמול להמשיך ולנהל את חייהם כאילו דבר לא אירע. כאילו הממשלה לא גזרה את דינה על קדום, אשר בחצי השנה האחרונה הפכה להם לבית.

מנחם אילן (43), רכז הקניות של קדום, יצא כדרכו להביא מיצרכי מזון. „העבודה צריכה להתנהל כאילו דבר לא אירע", הכריז. גם אשתו, שוש, סברה כמוהו ופנתה לעבר המחנה הצבאי בקדום, בו היא מנהלת את המטבח. בעוד המורה דניאלה וייס ליקטה, כרגיל, את ילדי היישוב הקטן ללימודים.

אולם אתמול קשה היה ללמד ולעבוד. „איך אפשר שלא לקחת את ההחלטה באופן אישי?" — אמרה דניאלה. „זה כמו שלוקחים ומעבירים אותך בכוח לבית אחר".

ואומנם, תחושה זו ריחפה על פני אנשי קדום והדביקה גם את העתונאים הרבים ואת כתבי־החוץ, שנהרו למקום, אשר הפך לסלע מחלוקת חריף המאיים לפלג את הציבור הישראלי. היא גם מצאה לה ביטוי בהכרזתם של חברי מזכירות גוש אמונים, בתום ישיבה מרתונית שנמשכה לילה שלם: „אנו רואים בחומרה רבה את ההחלטה הנחפזת והבלתי־שקולה של הממשלה שלא לאשר הקמת ישוב יהודי בקדום. לא נשלים עם כל החלטה, אשר משמעותה פירוק הישוב, ואנו מקווים כי ממשלת ישראל תחזור בה מהחלטה מוטעית זו".

לא במקרה התכנסו חברי מזכירות גוש אמונים בקדום, כדי לבחון ולשקול את החלטת הממשלה. ולא במקרה ערכו במקום את מסיבת העתונאים. „רצינו שיחושו תחושה אמיתית, שיש כאן ישוב מלא חיים. ישוב פעיל המאוכלס בגברים, בנשים ובטף", הסביר חנן פורת. הוא קרא מן הכתב את החלטת המזכירות בה נאמר בין היתר:

הממשלה לא נימקה

„בקדום קיים, זה חצי שנה, ישוב יהודי בן כ־150 נפש, ואנשיו תושבים במקום על דעת הממשלה ולאור הצעתה, מקיימים בו במסירות ובהתמדה חיי קהילה מלאים, ובכוונתם להוסיף לבנות ולפתח את המקום ולהפכו לישוב רב אוכלוסין.

„לפיכך, איננו יכולים לקבל החלטת הממשלה, אשר לא טרחה כלל לנמק ולהסביר את תביעתה לביטול הישוב. ושריה אף לא מצאו לנכון לבוא למקום ולשמוע את דברי מתיישביו, לפני בואם להחליט את גורלו".

השאלה האמיתית העומדת על הפרק, לדבריהם, אינה שאלת הישוב בקדום, אלא שאלת זכותם וחובתם של יהודים לשבת ביהודה והשומרון ובשאר חלקי הארץ. „אין בעולם כולו דוגמא לסגירת חבל ארץ בפני יהודים, ואין אנו מעלים על דעתנו, כי ממשלת ישראל מתכוונת לחזור לתקופה המבישה של שלטון המנדאט ולכתוב לעצמה ספר לבן", כלשונו של שר הבטחון".

„אנשי אלון מורה מבקשים להבהיר, כי אינם יושבים בקדום מתוך „שיקולים אישיים", כלשונו של שר החוץ, יגאל אלון. ולא מסיבות אלו עזבו את דירותיהם בכל רחבי הארץ ובאו לגור כאן בתנאים חלוציים קשים. אנו חשים, כי מאחורינו ניצב בהכרה, רובו הגדול של עם ישראל ורבבות מלווים אותנו בדרכנו... לפיכך, מורה ומוטיה בקשתנו הפנויה של שר החוץ להתעלות מעל לשיקולים אישיים ולסבנות את הישוב".

החלטת גוש אמונים מסתיימת בפניה לממשלה. „אנו קוראים לה להתעלות מעל לחשבונות קטנים ושיקולי יוקרה, ולסייע במיסגרת תוכנית ההתיישבות הכוללת לבניין ישוב אלון מורה, אשר יסודותיו הונחו כבר בלב השומרון".

לא משחק ילדים

אחר־כך הגיע תור השאלות והתשובות:

שאלה: כיצד תגיבו במידה ושוב יופעל כוח כדי להורידכם?

אברהם מינץ מראשוני העולים לבירית: „ממשלת ישראל לא תעיז להחליט החלטה שיש בה אלמנט של כוח. האיום בכוח, שנעשה בעבר, לא הוכיח עצמו כפתרון, עד היום והוא לא פעל לטובת אלה שהשתמשו בו".

הרב לוינגר: „אנו בטוחים שהממשלה מבינה שמדובר כאן בדרך חלוצית אמיתית שאסור לדכאה בכוח. אולי נגד מתפרעים בנמל אשדוד אפשר להפעיל כוח, אבל לא יעלה על דעת לב יהודי להפעיל זאת כאן..."

שאלה: האם תסכימו להעתיק את מקום ההתנחלות כהצעת הממשלה?

חנן פורת: „קשה לבוא לאדם בהצעה להחליף ישוב ושוב לעקור ממקום למקום. במידה ונראה שיש כאן הצעה רצינית, שמדברת על ישוב־קבע בלב השומרון, נצטרך לשקול זאת. אבל לא הצעות שיש בהם משום התחכמות".

בני קצובר: „את המו"מ על העברתנו לקדום ניהלנו בסבסטיה עם השר פרס. לא יתכן כיום להתכחש להתחייבות שנמסרה על ידי נציג בכיר בממשלה. ישוב עם ילדים זה לא משחק ילדים. עלינו 8 פעמים — והורידו אותנו. אי אפשר עכשיו לבוא לישוב חי ומתפתח ולומר לו: עכשיו תעברו למקום אחר".

הרב לוינגר: „הרעיון להקים ישוב במקום אחר הוא קצר־אומר. להיפך, יש מקום לעוד ישובים סביבנו בכל מיני מקומות בשומרון".

אברהם מינץ: „העברת הישוב מקדום יהיה כמו קריעת אבר מן החי".

את תחושת הכאב, בה נתקבלה בקדום החלטת הממשלה, הטיב לבטא חנן פורת, שאמר: „יושב פה ציבור אנשים עם תחושת בית זה למעלה מחצי שנה, והושקעו כאן מיליוני לירות וסבל רב עבר על חברי הגרעין, עד שהתיישב כאן. כיצד יכולה הממשלה לדון בנושא מבלי שאיש מהשרים, שוללי ההתנחלות, לא באו לראות את המקום. דווקא מי שבא לשפוט צריך תחילה לבוא למקום המעשה ולשמוע את האנשים המעורבים".

קרב בין שוטרים ומפגינים בפרנקפורט

■ גז מדמיע וזרנוקי מים הפעילה אתמול משטרת פרנקפורט נגד מאות מפגינים שמאלנים, שיידו בקבוקי מולוטוב, הציתו מכוניות משטרה, הקימו ברחובות מיתרסים ושברו חלונות — בעקבות מותה של האנרכיסטית אולריקה מיינהוף בתא־כלאה. במהומות, שתוארו כ„אלימות ביותר בפרנקפורט מאז מלחמת העולם השניה" נפצעו 7 שוטרים ו־12 מפגינים, ונזוקו 6 מכוניות משטרה. שנים מן השוטרים נכוו קשה ומכוויותיהם נגרמו מפצצות תבערה. לדעת המפגינים נרצחה מיינהוף ע"י רשויות המדינה. (תצלום־רדיו „אי.פי.")

בעקבות „שערורייה"

התפטר מנהיג הליברלים בבריטניה

ג'רמי תורפ מכחיש שקיים יחסים הומוסקסואליים עם דוגמן־צמרת ■ „הבייון הדרום־אפריקני התנכל למנהיג הליברלים"

ג'רמי תורפ

— טל"נ. מאת רות כהן, כתבתנו בלונדון — מנהיג המפלגה הליברלית הבריטית, ג'רמי תורפ, התפטר אתמול מתפקידו — בעקבות „שערוריית מין ופוליטיקה". נאמר עליו, כי קיים יחסים הומוסקסואליים, ואף כי הוא הכחיש זאת מכל וכל, הגיע למסקנה כי התפטרותו תשרת את האינטרסים של מפלגתו.

תורפ בן ה־47 כיהן ב־17 השנים האחרונות כחבר פרלמנט וב־1967 נבחר כראש הסיעה הליברלית בפרלמנט ומנהיג המפלגה. הוא ימשיך לכהן על מקומו בפרלמנט עד סוף הקדנציה הנוכחית. הסיעה הליברלית בפרלמנט אמורה להתכנס היום, כדי לבחור במנהיג חדש.

„זה לא נכון, אך..."

דוגמן־צמרת לשעבר, בשם נורמן סקוט, העלה טענות, כי בעבר קיים אתו תורפ יחסים הומוסקסואליים. במכתב התפטרותו כותב תורפ כי אף שאין אמת בטענות אלה, הוא הגיע למסקנה, שהאינטרסים של המפלגה מחייבים את התפטרותו.

האשמות נגד תורפ על רקע מיני מהוות חלק במערכות פוליטיות מרחיקות לכת. תורפ עצמו כתב במכתב התפטרותו, כי חלק מן העתונות ניהל נגדו „ציד־מכשפות". האשמות עוד יותר ספציפיות הועלו דווקא על־ידי אנשי מפלגת הלייבור, שנחלצו לעזרתו [illegible]. ראש הממשלה לשעבר הרולד וילסון הכריז, כי המסע נגד תורפ מנוהל על־ידי סוכנים ואנשים פרטיים [illegible] אנטי־דמוקרטיים שמחוץ לבריטניה. [illegible] ממפלגת הלייבור, פול רוז, [illegible] בידו ראיות, כי כל המסע נגד תורפ [illegible] מזימה דרום־אפריקנית, שמטרתה [illegible] של המפלגה הליברלית הבריטית. [illegible] להאשמות אלו הצטרף אתמול גם [illegible] בשם פרד באמיל. לדבריו, חוגים [illegible] ביימו את פרשת־תורפ [illegible] חיסולו הפוליטי וחיסולה של המפלגה [illegible] כולה, כדי להביא בדרך זו להעברת קולות מהליברלים למפלגה השמרנית, ולהבטחת נצחון השמרנים בבחירות הבאות בבריטניה. [illegible] הפרלמנט פול רוז אמר, כי „סוכני [illegible] אפריקניים מתנכלים בשיטתיות [illegible] טיים, המתייצבים נגד מדיניות [illegible] בדרום־אפריקה".

דור — אנטי־ישראלי

כאשר ג'רמי תורפ עלה למנהיגות המפלגה הליברלית, הוא חידש את פניה והגביר [illegible] משיכתה. לא במעט בזכות הופעתו [illegible] של תורפ הצביעו ב־1974 בעד המפלגה [illegible] מיליוני אנשים — אם כי בגלל שיטת הבחירות האזורית הנהוגה בבריטניה, [illegible] ייצוגה של המפלגה [illegible] בבחירות המוניציפליות שנערכו בשבוע שעבר [illegible] המפלגה הליברלית הפסדים צורבים [illegible] הטילו את האשמה למפלה על השערוריה [illegible] סכסואלית סביב ג'רמי תורפ. אין ספק [illegible] הליברלים בבחירות אלו הוחישו את [illegible] תורפ להתפטר.

בעקבות התפטרותו של ג'רמי תורפ [illegible] במפלגה הליברלית המחזיקות השקפות [illegible] הדור הצעיר. הללו נוטים, בעניני [illegible] התיכון, לעמדה אנטי־ישראלית, [illegible] שתורפ נמנה מאז ומתמיד [illegible] של ישראל בבריטניה.

תורפ נשוי עתה בפעם השניה. [illegible] שונה נהרגה בתאונת דרכים [illegible] בן 14 חודשים בלבד. כעבור [illegible] לאשה את ליידי מריון, [illegible] גרושתו של הלורד הרווד, [illegible] אליזבת מלכת בריטניה.

תושב באר־שבע קרא לחיים הרצמן ותחסוך אלפי לירות
תושבי באר־שבע מכירים את חיים הרצמן, תושב ותיק בעיר; במרכז המסחרי בבאר־שבע, בפסאג' אוניקו, יש למר הרצמן ולשותפו יהודה בר סוכנות אזורית של דודי השמש מירומית, מפעלי מחנת אשקלון בע"מ ושמה „סברה". תושבי באר־שבע הרוצים לחסוך אלפי לירות ולקבל שפע של מים חמים על חשבון השמש פונים אל „סברה" ומבקשים להתקין בביתם את דוד השמש מירומית. לאחר תקופה קצרה מכסה החסכון בחשמל את ההשקעה הראשונית בדוד.
לדוד השמש מירומית קולט שמש בלעדי עם השחרה סלקטיבית (Selective Black), היחיד המאושר על ידי מכון התקנים. בזכות קולט זה דוד השמש מירומית מספק שפע של מים חמים גם בימים מעוננים.
מירומית מעניקה 12 שנות אחריות לציפוי הסלקטיבי ו־6 שנות אחריות לדוד השמש ולקולטים.
מירומית זכה בתואר המוצר הנבחר ובתואר הקניה הטובה ביותר לשנת 1976.
סוכנים אזוריים:
באר־שבע - סברה, פסאג' אוניקו טל. 74838.
ירושלים - שמעון צדוק רח' יפו 139, טל. 525591.
תל־אביב - מרקו קונפורטי, רח' הירקון 323, טל. 444176, 447070.
אילת - ש.א.מ. מצנני מדבר בע"מ, אזור התעשיה 2869.
להשיג בחנויות שקם.
מירומית מפעלי מחנת אשקלון בע"מ
הרבה יותר מים חמים עם דוד שמש מירומית

גילויי הדו"ח החדש של מבקר המדינה

ידיעות אחרונות 24 שעות

יום שלישי, י"א אייר תשל"ו — 11.5.76

בדו"ח:

- כיצד להתעשר בלי להתאמץ בעידודם של שלטונות־המס
- מחירו של „שליח"

עמוד 10

- ה„מתנה" שקיבלו הקואופרטיבים לתחבורה, בגלל אחוז אחד
- ברכבת חלשים בחשבון
- כמה עולה לנו מועל ועד התיפעול בנמל־אשדוד

עמוד 11

- הפסד של מיליון לירות בגלל הזנחה בעידכון דמי־החכירה
- ערכם הנוסף — וחסמוי — של היהלומים

עמוד 12

- שומרים בעלי עבר פלילי הופקדו על משרדי הממשלה
- „פטנט" לחיסכון במס־הכנסה

עמוד 13

- הפקעת מחירים במעונות פרטיים לזקנים
- מלאי התרופות בבתי־החולים עולה על המותר

עמוד 14

- מוגרעים התגייסו למישמר האזרחי
- תמריץ לתיירים שלא נבראו

עמוד 15

נבנצל: „איני מתעלם מהתיקונים הרבים שנעשו עקב הביקורת"

במסיבת־העתונאים המסורתית שלו, לרגל פירסום דו"ח־הביקורת השנתי — נמנע הפעם מבקר־המדינה מלתקוף את הממשלה □ מנכ"ל־האוצר, גפני: „חלה שחיקה במישטר העבודה בממשלה – ועליה לתת דעתה על כך"

● מבקר המדינה, ד"ר יצחק ארנסט נבנצל, אתמול במסיבת־העתונאים בירושלים, עם הגשת דו"ח הביקורת. משמאל: דובר המשרד שמאי קינן. (צילום: רחמים ישראלי)

„גורלה של מדינה חופשית תלוי ברמה המוסרית של הי שלטון והציבור גם יחד, ב־ הכנת האזרחים את צורכי הי פלל, בנכונותם לוותר ויתורים ובאמונם בטיב ניהול ענייני־ הם". דברים אלה השמיע אתמול מבקר־המדינה, ד"ר יצחק ארנסט נבנצל, במסיבת־עתונאים שקיים בירושלים.

מסיבת־העתונאים לרגל פירסום חדו"ח השנתי של מבקר־המדינה, הפכה כבר למיפגש מסורתי שנתי של המבקר עם הציבור — ב־ אמצעות כלי־התיקשורת. בדרך־כלל, מייחד המבקר מיפגשים אלה למימצאי־הביקורת העיקריים. ש־ העלה משרדו במשך השנה. בתצ־ ביעו על נקודות־התורפה במנגנון הממשלתי, המאפיינות אותה שנת־ ביקורת.

אתמול סטה ד"ר נבנצל מנוהגו זה והשמיע דברים מתונים יותר. הוא הטעים, כי „צריך לראות את הביקורת על רקע של פעולה ענפה מאד של הממשלה. רחוק ממני ל־ התעלם מזה, שנעשו תיקונים רבים — בין ביוזמת הגופים המבוקרים עצמם, ובין בעקבות הביקורת.

התעלמות מהחוק

עם זאת, תקף המבקר בחריפות רבה את דובר־צה"ל, על שהפיץ אור ליום־אתמול מיסמך־תשובה לדו"ח־הביקורת של מבקר־המדינה. פעולה זו — רמז המבקר — נוגדת את החוק וחורגת מהנוהל הקבוע בנושא זה. „עד כה — וכך קובע החוק — גיתנות כל התשובות של הגופים המבוקרים באמצעות שר־ האוצר בלבד", הטעים המבקר. „כל עקיפה של נוהל זה אינה רצוייה, ולא אתפלא, אם ועדת־הביקורת של הכנסת תביע דעתה בנידון".

ד"ר נבנצל אישר, בתשובה ל־ שאלות, כי אחד מעובדי התעשייה האווירית פנה למשרדו וגילה, כי תע"ש העלימה במתכוון מיסמכים ממבקר־המדינה. מיסמכים אלה נוגעים ל„אלתא", חברת־בת של התעשייה האווירית. הנושא נמצא עתה בחקירה משטרתית. אמר ה־ מבקר בהוסיפו, כי „העלמה שיט־ תית של מיסמכים היא עניין חמור ביותר. שעל המשטרה לטפל בו".

לא אחוזה פרטית

בתשובה לשאלה, אם יעמיד את מועמדתו לכהונה נוספת כמבקר־המדינה — בתום תקופת כהונתו ב־ סוף שנה זו — השיב ד"ר נבנצל, כי הדבר אינו בידו, אלא בידי ועדת־הכנסת. והטעים, כי „מישרה ציבורית אינה אחוזה פרטית".

מנכ"ל־האוצר, ארנון גפני, ש־ קיים מסיבת־עתונאים בצמוד לזו של מבקר־המדינה, אמר, כי ונלחץ והאינטנסיביות של פעולות הממ־ שלה — בעיקר מאז מלחמת יום־ הכיפורים — והשלכות המינהליות והחברתיות לפעולות אלה, הביאו לחשיפה ולהדגשת־יתר של המינ־ הל. המנכ"ל הטעים, כי „חלה שחי־ קה במישטר־העבודה בממשלה, ו־ עלי לתת דעתה על כך".

גם גפני הצטרף לדעתו של ה־ מבקר ביחס לפירסום המוקדם של דובר־צה"ל.

בסיס־דלק של צה"ל מוקם באתר המהווה „סכנה בטיחותית ובטחונית"

רמת מלאי־החירום של הדלק בימ"חים — לא הושלמה □ מערכת הביקורת הפנימית אינה מאויישת כהלכה □ רק עובד אחד עוסק בביקורת עיסקותיה של משלחת משרד הבטחון בניו־יורק □ משרד־הבטחון עובר על התקציב — לחובת שנת־הכספים הבאה

עוד בטרם שככו הוויכוחים הסוע־ רים בין שר־הבטחון לשר־האוצר לגבי היקפו של תקציב־הבטחון, בא מבקר־ המדינה ומשמיע הערות לגבי תקציב 1974, המטילות ספק כאשר למשמעות ויכוחים אלה. בצורות שונות, ותחת שמות שונים — מסתבר — עובר משרד־הבטחון על התקציב, לחובת שנות־הכספים הבאות. פעולות בוצעו ללא כיסוי תקציבי, ואישור ועדת־ הכספים נתבקש לחן בדיעבד, בסוף שנת־הכספים.

לא תמיד המדובר, אגב, בתוספת הוצאות, צבא צועד על קיבתו, נאמר. ב־1974 הסתכמה ההקצבה המקורית למזון ב־273 מיליון לירות וזו הוגדלה,

מערכת־הבטחון

לכיסוי התייקרויות, ב־20 מיליון לי־ רות נוספות. אולם, ההוצאה־למעשה שנרשמה היתה 193 מיליון לירות בלבד, ואפילו אם מוסיפים לה את 66 מיליון הלירות שנרשמו לחובת שנת־הכספים הבאה, „נותר עודף בלתי מוסבר של 35 מיליון ל"י בקירוב" — יותר מאשר סכום הגדלת התקציב בגין התייקרויות, שהיה איפוא, מיו־ תר, כנראה.

היחידה לביקורת פנימית במערכת־ הבטחון הוקמה עוד ב־1954. בשנים 1958 ו־1959 אורגנו באחדים מאגפי משרד־הבטחון יחידות מיבדק פנימי, ובשנים האחרונות ממש הוחל בהקמת יחידת־ביקורת פנימית גם בצה"ל. סתם המבקר ולא פירש, מדוע היה התהליך כל־כך איטי. אולם, הוא מציין, כי בחודשים הראשונים של 1975 — בעקבות הגילויים החמורים בתחום השמירה על טוהר־המידות. ש־ נתגלו בחלקם על־ידי ביקורת־המדינה ובחלקם „בדרכים אחרות" — נתעור־ רה „שאלת הביקורת הפנימית במע־ רכת־הבטחון".

המלצות לא קויימו

הפיקוח המישקי, המשותף למער־ כת־הבטחון כולה, אמור לערוך ביקו־ רת, במחזוריות קבועה, לפי חשיבות הנושאים, במשרד־הבטחון ובצה"ל. ב־ 1975 היה לפיקוח זה תקן של 35 עובדים — אולם, הוא העסיק רק 24 עובדים, ומהם 17 בתפקידי־ביקורת ממש. מבקר־המדינה מציין, כי מצב זה של תת־איוש, קיים זה־מכבר. הפי־ קוח המישקי התרכז במינהל ההרכשה והייצור, ופעל רק בצורה מצומצמת באגפי הכספים והתקציב — והדבר ראוי לציון מיוחד, כיוון שבמשרד־ הבטחון אין הביקורת בתחומים אלה

המשך ◄

וילה מפוארת במחיר של דירה בבית משותף

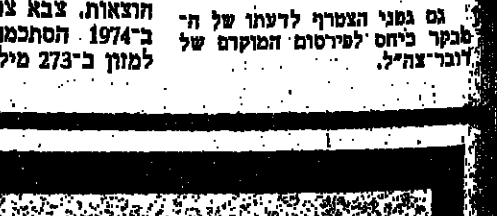

אנו בונים לך וילה (על מגרש שלך) בכל גודל הרצוי לך במחיר דירה בבית משותף, ואפילו פחות מכך.
המחיר קבוע ללא עליות מחירים, לאחר חתימת החוזה.
הוילות שלנו פונקציונליות, יציבות ומעוצבות. חומרי הבנייה מעולים והקירות מבודדים, משרים תמימות בזורף וקרירות בקיץ.
נסיון של 20 שנה בתכנון ובבניה מודולרית מתועשת, במהירות ובאמינות.

טרומאסבסט — קירות מוכנים ומחיצות בע"מ — 1976

tromasbest

תל־אביב, שד' רוטשילד 106, טל: 244171-2-3.
המפעל: עכו, אזור תעשיה דרום, טל: 911615-6-7.

טרומאסבסט - ההזדמנות שלך להגשים חלום.

● היישוב עופרה בשומרון חגג אתמול שנה לעלייתו על הקרקע. (צילום: ...)

חברות בניה יחוייבו בהצמדה על כסף שלא נוצל למשכנתאות

מדובר בכספים שהממשלה מלווה לחברות בתנאים נוחים, למימון הלוואות

— מאת משה שלו, כתבנו הכלכלי —

משרד האוצר ידרוש מחברות הבניה להחזיר לו ריווחי הצמדה בסך עשרות מיליוני לירות.

המדובר בחברות, שקבלו סכומים גדולים מהממשלה לשם מתן משכנתאות ל־ משתכנים, עקב ההאטה ב־ מכירת דירות. לא ניתנו משכנתאות רבות, וכך נותרו בידי חברות מסויימות סכומי כסף גדולים.

חוגים במשרדי השיכון והאוצר בסרו לי, כי כיום מקבלת חברת בניה, המתחייבת לבנות במסגרת תוכניות משרד השיכון, הלוואות ממשלתיות של כ־150 אלף לירות בממוצע, לכל דירה. לשם העמדתה לרי־ כות המשתכן. על הכסף הזה משלמות חברות הב־ ניה לממשלה ריבית שנ־ תית של 13 עד 15 אחוז, ללא הצמדה. כסף זה ניתן לחברת הבניה, ללא הצמ־ דה, לפיסך 18 עד 27 חו־ דש. רק לאחר מכן חייבות החברות בהצמדה על ה־ כסף.

בעיקבות ביקורת ציבו־ רית שנכתחה על הממשלה בנושא זה, הוחלט, כי כל חברה שלא תמכור דירות לפי תנאי משרד השיכון, ותחזיק בהן לשם מכירת בשוק החופשי, תחוייב ב־ מילוא ההצמדה מיום קבלת ההלוואות הממשלתיות.

לפי הערכות זהירות יכ־ ניסו החוזרים אלה למדינה עשרות מיליוני לירות ב־ שנה.

עליות ניכרות למניות חברות הנפט בבורסה

מניות חברות הנפט עמדו גם אתמול במרכז הפעילות של שוק המניות בבורסה תל־אביבית. האירוע הבולט ביותר נגע, כמובן, למסחר במנ־ יות חברת „ירדן לחקי־ רות". המסחר במניות אלה התחדש אתמול לאחר הפ־ סקה בת יום אחד, שנב־ עה מפירסום הודעתה של החברה בדבר מעורבותה בעיסקת הזכיונות בחיפושי־ נפט בסיני. למניה הופיע ביקוש רב ושערה עלה ב־ שעור המירבי של 5 אחו־ זים, ל־301 נקודות. „קונים בלבד".

מניות „נפטא" עלו ב־50 נקודות ל־500 נקודות. מנ־ יות „לפידות" עלו ב־33 נקודות ל־... נקודות. „קונים בלבד". במנ־ יות לפידות למוכ"ז עלו 52 נקודות ל־1,100 נקודות; מניות „דלק" למוכ"ז עלו ב־16 נקודות ל־213 נקו־ דות.

לעומת זאת, הופיע היצע למניות „פז להשקעות" ושערן ירד בנקודה אחת, ל־209 נקודות.

בשאר סוגי המניות היה מסחר שקט.

בשוק אגרות החוב נמשך הביקוש לאיגרות החוב ה־ צמודות ונרשמו עליות שע־ רים בגבולות של נקודה אחת.

לדולר נת"ד היה ביקוש בסך 170 אלף דולר. מחירו עלה באגורה אחת ל־7.45 ל"י. (ראה טבלת שערי ה־ מניות בעמ' 10.)

הרב כהנא מזהיר: יהיו חטיפות דיפלומטים רוסים

„תהיה הסלמה בפעולות נגד דיפלומאטים סובייטיים בארה"ב ובאירופה, וכלליל זה יבוצעו מעשי חטיפה, אם לא ישוחררו אסירי ציון ותיתר העליה מבריה"מ לישראל לכל הרוצים לעלות".

כך הזהיר אתמול הרב מאיר כהנא, מנהיג „הליגה היהודית להגנה", במסי־ בת עתונאים שנערכה בתל אביב.

במסיבה השתתפו קרובי־ הם של אסירי ציון, סילווה זלמנסון, אלכסנדר טיומקין ואברהם טוקירייאנסקי, ש־ הכריזו כי הגיעו למסקנה, שיש זכות ליהודים לנקוט באמצעי אלימות נגד נצי־ גויות בריה"מ.

הרב כהנא מסר, כי בתוך המסיבה הוא עומד להיפגש עם הקונסול האמריקני ב־ תל־אביב ולמסור לו את האזהרה ואת התביעות. ש־ ממשלת ארה"ב תפעיל לחץ על שלטונות ברה"מ לשחרר את היהודים.

הדובר הוסיף, כי ההת־ פוצצויות, שאירעו באחרו־ נה במשרדים סובייטיים ב־ ניו־יורק, עוררו הד רב ב־ עתונות האמריקנית. אין לו ספק, שפעולות אלו בוצעו על־ידי יהודים.

עם זאת, הכחיש הוא, כי הליגה ניסתה לשכור „שכיר חרב" כדי להתנקש בחיי יאסר עראפאת: לדבריו, היו נסיונות כאלה — אך לא תמורת כסף.

חברים בוועדת־הכספים תובעים לקצץ בתקציב משרד־השיכון

עומר: השנה יימלטו 7,000 פועלים מהענף

— מאת ישראל תומר, כתב „ידיעות אחרונות" —

„מדיניות משרד השיכון, לפיה הוא רוכש דירות בלתי מכורות מחברות־השיכון, מונעת את הוזלת מחירי הדירות ומעודדת התנהגות ספקולאטיבית של החברות־ שיכון".

כך טען אתמול ח"כ יצחק גולן (ל"ע) בדיון על תקציב משרד השיכון, ב־ ועדת הכספים של הכנסת. ח"כ גולן אמר עוד, כי תקציב משרד השיכון. ש־ הוא השני בגודלו אחרי תקציב הביטחון, הוא גדול מדי, ויש לקצץ אותו. ב־ יחוד נוכח מציאות מלאי גדול של דירות בלתי מכו־ רות. לדעתו, יש לקלוט את פועלי הבניין, שיפלטו מן הענף, בתעשיה.

דעה דומה השמיע גם איש מטלגת העבודה, ח"כ עדי אמוראי, אשר דרש ל־ קצץ את תקציב משרד ה־ שכון ב־3 מיליארד ל"י.

שר השכון, אברהם עופר, השמיע דעה שונה לחלו־ טין, ואמר לחברי ועדת הכספים של הכנסת: „אני מתנגד לכל הצעה לקיצוץ נוסף בתקציב משרד השי־ כון. בשנת 1975 כבר נפל־ טו כ־3,500 פועלים מהענף. ב־1976 צפויה פליטה של 7,000 פועלים נוספים. ול־ פי הנתונים הקיימים צפו־ יים ב־1977 פיטוריהם של עוד 10 אלף פועלי־בניין. אני מציע לשמור על ה־ מסגרת המינימאלית של כ־ 60 אלף מועסקים בענף".

המפוטרים בענף הם פו־ עלים מקצועיים.

השר הטעים, כי אין דיר־ רות ריקות בערי הפיתוח. יש דירות בבניה, אך לא עודף של דירות ריקות.

„הנאנסת" לא ניסתה לברוח — והנאשם בתקיפתה זוכה

— מאת יחזקאל אדירם, כתב „ידיעות אחרונות" —

כאשר עצר דניאל אבוטבול בן ה־28 את מכוניתו הפתוחה ברחוב דיזנגוף, ב־...1974, ואבוטבול צעירה בת 20, לא העלה על דעתו, מן הסתם, כי הטיול הנעים יסתיים בהבאתו לבית־המשפט כנאשם באונס.

רק אתמול הגיע אותו מסע גורלי לסופו הטוב: אבוטבול, תושב מושב מצ־ ליח, זוכה מכל אשמה על־ ידי שופטי בית־המשפט ה־ מחוזי בתל־אביב.

התביעה טענה, כי הנא־ שם הסיע את הצעירה לחור־ לות בת־ים ושם אנס או־ תה, תוך איומים ומכות. ה־ צעירה, מצידה, סיפרה, כי אבוטבול ניסה להכניסה לשני בתי־מלון בתל־אביב ובבת־ים, וחיכה אותה, כא־ שר סירבה להיכנס. אשר לאונס, טענה המתלוננת תחילה כי לא נאנסה כלל, אך משהואשמה בעדות סו־ תרת, שכה ורבקה בגירסת האונס שמסרה במשטרה.

הנאשם אישה, כי הצעי־ רה סירבה להיכנס למלון „סבוי" בתל־אביב, ומאוחר יותר סירבה להכנס למלון בבת־ים, מפני שהיא נתבק־ שה להזדהות. גירסה זו, אושרה על ידי פקיד הקב־ לה של המלון הבת־ימי, אשר הוסיף כי לא ראה ב־ מתלוננת כל סימני מכות, או התרגשות.

השופטים שלמה אשר, שולמית וולנשטיין ומרדכי בן־דרור, זיכו את אבוטבול בקבלם את גירסת סניגורו, עו"ד חיים קאזיס, כי סיפו־ רה של המתלוננת אינו מת־ קבל על הדעת. לאחר הכל, היא יכלה להימלט מן המ־ כונית הפתוחה בכל פעם שהנאשם יצא להזמין חדר במלון...

איש בחדשות

מאכס פישר – המנהיג הציוני שסייע בחיפושי הנפט

מאת נח קליגר, כתב „ידיעות אחרונות"

„איש הרפובליקנים", „איש ניכ־ סון", „איש פורד". כל אותן הגד־ רות — וכן רבות אחרות נכונות בהחלט לגבי מיליונר אמריקני זה. אך בראש ובראשונה, מאכס פישר, הוא „איש ישראל", איש העם הי־ יהודי.

מאכס פישר

שמו של המיליונר היהודי מ־ דטרויט — המכהן כעת כיו"ר קרן הבחירות של הנשיא פורד — קשור זה שנים רבות בתוכניות סיוע ל־ פיתוח, וכן במפעלים רבים, בארץ ובארצות־הברית. אין פלא שהוא תופס את אחד המקומות הבכירים בין מנהיגי היהדות־האמריקנית־ הציונית.

חוש מסחרי

עם שנים גם קשור שמו של היהודי המפורסם, גבה־הקומה וה־ חייכן בן ה־68 לענייני־הנפט בישר־ ראל — או ליתר דיוק למאמצים המפורסמים, כאן בחיפוש אחרי הנוזל השחור. לכן, לא הופתע איש כאשר התברר אתמול, כי מאכס פישר הוא האדם העומד מאחורי תוכנית הענק החדשה לקידוחים בדרום־סיני.

כל אלה המכירים אותו מקרוב יודעים היטב, כי הוא אינו נותן להירתם לתוכניות בעלות סיכויי הצלחה קלושים. שכן, מאכס פישר — שהוא „סלף־מייד־מאן" במלוא מובן המלה, שהשיג מעמד חברתי והון כלכלי אך ורק בזכות כישוריו וחוש מסחרי מפותח ביותר — יודע היטב במה לעסוק. הוא גם יודע כיצד לטפל בפרוייקט אשר אליו הוא מצטרף, או אשר אותו הוא יוזם. אם יש דבר שהוא שונא, הרי זה כישלון או הפסד.

לא שאינו יודע לקבל הפסד ב־ צורה הוגנת ומאופקת. וכבר היו דב־ רים מעולם. כמו, למשל, כאשר מו־ עמד מפלגתו, גולדווטר הרפובליקני, הובס בבחירות לנשיאות על־ידי המועמד הדמוקראטי לינדון ג'ונסון. פישר, כאחד ממנהיגי המפלגה, נאלץ לדחות את התוכניות הפוליטיות ה־ אישיות שלו לשנים אחדות.

„צריך לעוור"

מאכס פישר דווקא לומד מכישלון או הפסד — כדי למנוע תופעה דומה בעתיד. לכן, אפשר לומר, ללא הי־ סוס, כי אם יש לו, לעסקן היהודי־ הציוני החם, יד בפרוייקט־הנפט ה־ חדש של ישראל, הרי שאין ספק, כי הכל נבדק ותוכנן היטב.

מעולם לא הסתיר מאכס פישר — אשר כיהן בין היתר כנשיא „מועדון הנשיאים" ויו"ר „המגבית המאוחדת", כיום הוא יו"ר חבר ה־ נאמנים של הסוכנות — את דאגתו לעניניה של ישראל. לא פעם הצהיר, כי יהדות ארצות־הברית אינה עושה די כדי לסייע למדינה היהודית.

בשיחות שהיו לי אתו, מדי פעם, הדגיש, שוב ושוב, כי ישראל אינה רק זקוקה לסיוע יהודי ארצות־הברית — אלא גם רשאית לצפות לסיוע כזה, בקנה־מידה גדול ביותר. „בגלל סיבות שונות, אין עדיין לצפות ש־ רוב היהודים האמריקנים יעלו ארצה. לכן חרי עליהם לפעול למען המדינה בצורה אחרת ובכל השטחים האפ־ שריים", אמר לי בעת שיחה באחד מביקוריו הרבים בארץ.

זו ההזדמנות שלך!

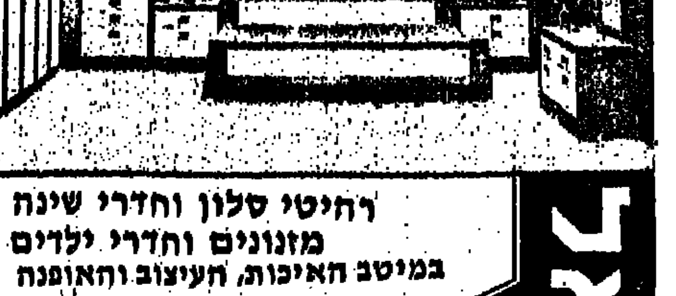

רהיטי סלון וחדרי שינה
מזונים וחדרי ילדים
במיטב האיכות, העיצוב והאופנה

מבחר גדול של מערכות סלון בעיצוב וברמה בינלאומיים.
ומבחר חדרי שינה מקסימים, פאר תוצרת אירופה.

עד 15 תשלומים ללא ריבית

במחירים מלפני הפיחות
ובתנאים המאפשרים לך לרכוש את הטוב ביותר.
כדאי לך לבוא אלינו — אנו נעזור לך לרכוש את הדרוש לך, במחירים ללא תקדים ובתנאי אשראי מיוחדים.

פתוח בכל ימות השבוע, מ־9 בבוקר עד 7 בערב - רצוף

לאל. מ.פ.

אולם המכירות: תל־אביב, רחוב חובבי ציון 61 (ליד כיכר דיזנגוף), טלפון 284647

משרד־הבטחון שילם לקבלן־החפירות לפי 18 שעות ביום

— „גם בימי־מנוחה" □ הקבלן זכה במיכרז לסלילת כביש לאחר שנקב במחיר של 25 מיליון לירות — ולבסוף הגיש חשבונות על 45 מיליון

(סוף מעמ' 9)

בערכת מטעם החשב־הכללי. יתר־על־כן, מציין המבקר, לא נערך מעקב שיטתי אחרי תיקון ליקויים, ובמספר מקרים התברר, כי המלצות, שנתקבלו בעקבות ביקורת — לא קויימו.

מערכת המיבדקים הפנימיים באגפים חשובים אמורה לאשר ביצוע פעולות, או לעכבן, עד לתיקון ליקויים, שמגלת המערכת. אולם, באגף־הכספים — „ניתן להעביר לתשלום שלא באמצעות יחידת המיבדק הפנימי, הוראות לתשלום מיפרעות לפני גמר בדיקת החשבונות"; במינהל ההרכשה והייצור — „אין נבדקים פרטי התחשבנות הסופית עם הספק... צומצם מספר התיקים, המועברים לבדיקה, לקראת אישור סגירתם... בדיקה מסודרת של תיקי ההזמנות־בתהליך־הביצוע... לא נעשתה"; באגף בינוי ונכסים — „יש לראות בחומרה, שמזה שנים מועסק באגף עובד אחד (מתוך 227) במיבדק פנימי, ולכן פעולות המיבדק מצומצמות ביותר לפעולות־האגף"; באגף־השיקום — רק „ביוני 1975 מונה עובד בכיר של האגף כממונה על המיבדק הפנימי, ונתקבלו עוד שני עובדים קבועים"; בתעשייה הצבאית — „כמה תחומי פעולה חשובים לא נבדקו תקופה ארוכה... לא נבדקו במשך שנתיים רכישות בארץ ובחו"ל... השתתפות הביקורת הפנימית בניהול נכסי־הקבע אינה הולמת את עיקרון ההפרדה..."; ברפא"ל — „היחידה לא עסקה בביקורת מערכת הכספים והחשבונות".

מתבקשים תיקונים יסודיים

ואין הדברים פחות קשים, כאשר המדובר בביקורת הפנימית בצה"ל. „לא נקבעו הנחיות לתדירות ביצוע הביקורת ביחידות" — מציין המבקר — וכתוצאה מכך, לא נערכה כלל ביקורת בכמה יחידות חשובות, בעוד שבאחרות נערכו כמה וכמה ביקורות. כך, למשל, נקבע עוד ביולי 1975, כי יש לתגבר את המדור באגף כוח־אדם, העוסק בביקורת של קריאת חיילי־המילואים, ווידוא תנאי שירות הולמים ושמירה על זכויות החיילים — אולם למעשה, עסק המדור, בעיקר, בטיפול בתלונות חיילי־מילואים. ההחלטה לתגברו לא בוצעה, ובינואר 1976 מודיעים למבקר־המדינה, כי „נערכים" לביצוע הביקורת.

קצין־הביקורת של חיל־המודיעין עסק, בשנת־העבודה 1975, בעיקר „ברילכה ובעיבוד לקחי מלחמת־יום־הכיפורים", למשל; ויש בכך כדי להמחיש את המלצת המבקר, כי „יש ליזום פעולות להדרכת הקצינים, העוסקים בביקורת פנימית, במגמה לשפר ולייעל את פעולותיהם".

ביקורת לאחר מעשה

לסיום פרשת הביקורת הפנימית, על שמותיה ותיאוריה, ניתן לצרף את הפרק שמקדיש המבקר למשלחת משרד הבטחון בניו־יורק, ש„עלתה על מכוונת" במסגרת בדיקה, שערך הדשנת המבקר בנציגות הישראלית בארצות־הברית, על כל ענפיה. הפגם העיקרי, שמוצא המבקר במשלחת, הוא העסקתו של עובד אחד בלבד במיבדק הפנימי — והמדובר במשלחת, שאחראית לחלק עצום מחייבוא לישראל, ושלא לרצונה, כמובן — לחלק הארי מהגרעון המסחרי שלנו. אף לגבי אותו עובד־מבקר — מעיר המבקר, כי הוא „עוסק בביקורת שלאחר מעשה בלבד".

כמנהגו, מתאר המבקר בדו"ח בפרוטרוט, אחדים מעיסקות מערכת הבטחון, הללו כוללות עיסקות לרכישת ציוד, רכישת שרשראות לזחל"מים, מוצרי־טקסטיל (מדוע מחיר מכנסיים אצל יצרן גדול היה גבוה ב־35 אחוז ממחירם אצל יצרנים קטנים?), שימורי־בשר, שיקום ציוד ד־

כדומה. מאלה, כדאי לעמוד בקצת פירוט על מערכת עיסקות המופיעה תחת הכותרת „מסירת עבודות־עפר בסיני לחברה".

מחיר הכביש הוכפל

הסיפור מתחיל בכך, שהחברה ייבאה 19 דחפורים, והשכירה אותם למשרד־הבטחון, אך הפעילה אותם עבורו. היקף העבודות, שקיבלה החברה ב־1974 היה, לפי החוזים, כ־55 מיליון לירות. אולם, עקב התייקרויות, הארכת תקופת־הביצוע ושינויים בתוכניות־העבודה, גדל ההיקף לכ־100 מיליון לירות.

בתוך מערך העבודות נכללה סלילת כביש, שהוצאותיה נאמדו על־ידי צה"ל ב־25 מיליון לירות. החברה הציעה במיכרז 24.9 מיליון לירות — וזכתה בעבודה. אחר־כך תבעה החברה הפרשים, ובבדיקת תביעות החברה, כי ימי־העבודה שסורטו על־ידיה לא תאמו את יומני־העבודה, וכי החברה תבעה עבור עבודת אחדים מהדחפורים סכום גבוה מן המוסכם. החשבון הסופי, שהגישה החברה עבור סלילת הכביש, היה 45 מיליון לירות, וההפרש מצוי בבירור ועוד.

עבודה שנייה קיבלה החברה על בסיס של „דחיפות", בהציעה כ־3.5 מיליון לירות. החשבון הסופי שלה היה כ־6 מיליון לירות. מהם שולמו 4.2 מיליון לירות — חלקם לפי הערכה — והחשבון כולו בבדיקה. צה"ל, אגב, העריך את העבודה ב־2.7 מיליון לירות.

תופעות דומות — בנימוקים שונים — נתגלו גם בשתי עבודות נוספות.

הדחפורים, שייבאה החברה, היו מקור לאי־אכזב לבעיות. המשרד התחייב לשכור את הדחפורים לשנה וחצי, תמורת כ־2 מיליון דולר („למעשה, בגובה סכום הרכישה" של הדחפורים — מציין המבקר). ברור, כי העיסקה בוצעה ללא כל סיכון עיסקי לחברה. בינתיים, התחילו להגיע ארצה דחפורים של משרד־הבטחון עצמו, והמשרד ניסה לקצר את תקופת־השכירות. כרטיסי־העבודה של הדחפורים, בעבודות בהן היתה החברה מפעיל וקבלן גם יחד, היוו מיסמך יחיד להתחשבנות. התשלומים שאושרו לא תאמו את הכרטיסים, והיו מקרים, בהם בוצע תשלום לפי 18 שעות עבודה ליום, לרבות ימי־מנוחה.

התקדמות במחסני החירום

תופעות דומות מועלות על־ידי המבקר גם בפרק, הדן בביקורת בצה"ל, במיוחד בהקשר עבודות בסיני ולהחזרת רכב קרבי ותובלתי לכשירות לאחר מלחמת יום־הכיפורים.

נושא אחר, שנבחן על־ידי המבקר, היה מחסני־החירום — חימ"חים. כאן — ובניגוד מסויים לדברים, המושמעים באחרונה על־ידי גורמים אחרים — מציין המבקר „התקדמות", אם כי נותר, לדעתו, מספר לא־מבוטל של ליקויים בעלי־משקל;

אחד המרכיבים החיוניים של ימ"ח, למשל, הוא דלק, למרות זאת, גילה המבקר בימ"חים אי־השלמה של רמת מלאי־החירום של דלק, אי־מילוי מיכלים של כלי־רכב בדלק כנדרש — אם מתוזנות ואם מסיבות אחרות. דלק חינו נושא רגיש — הן בשל חיוניותו, הן בשל מחירו ועלותו למשק. ביקורת מבקר־המדינה בנושא העלתה העדר מונים במקומות, בהם אמורים היו להיות, מקדמי שימוש בדלק לא־תואמים ולא־עקיבים — וכתוצאה מכך, אף הצטברות מלאי ניכר של דלק במקום, בו לא היה צריך להצטבר, זאת, על רקע של ליקויים ברישום. צריכת הדלק והפיקוח עליה „בכל היחידות" בהן נבדק הנושא. כך גם מעשה בבסיס־דלק, שמוקם במקום המהווה „סכנה בטיחותית ובטחונית"...

כיצד להתעשר בלי להתאמץ בעידודם של שלטונות־המס

הלוואות זולות ובלתי־צמודות, שניתנו לצורך החוץ הכניסו רווחים למשלמי המיסים ולבנקים — על־חשבון המדינה

כיצד להתעשר מבלי להתאמץ?

ובכן, גם לשאלה ניצחית זו ניתן לבצוא תשובה בדו"ח מבקר־המדינה.

היה זה בתקופה בה עודדו שלטונות מס־ההכנסה את חייבי־המס להחזיר את ההלוואות, כדי להחזיר בעזרתן חובות מס־הכנסה. אפילו מעסיקים קיבלו הלוואות כאלה, כדי שיוכלו להעביר לפקיד־השומה כספים, שניכו ממשכורות עובדיהם.

הלוואות אלה ניתנו לתקופה של עד חודש ובריבית של 13 אחוז. ללא הצמדה. ברור, שחייבי־המס לא הפסידו מהסדר זה. וכי מי זה ישלם מס מן הכספים החופשיים של החברה. אם ביכולתו לקבל הלוואה זולה ולא־צמודה למטרת זו?

גם הבנקים. נותני ההלוואות המיוחדות, יצאו נשכרים. שכן, המממשלה הפקידה אצלם כספים ל„כיסוי" הלוואות אלה. כספים אלה נשאו ריבית נמוכה ב־2 עד 3 אחוזים מהריבית, ששילמו מקבלי־ההלוואה. את ההפרש קיבלו הבנקים.

יתר־על־כן, כספים אלה, שהופקדו על־ידי הממשלה, לא נכללו בהגבלות־הנזילות והבנקים יכלו להשתמש בהם ללא הגבלה, במשך יותר מחודשיים על כל הלוואה שנתנו.

בשנת 1974 דובר על הלוואות מסוג זה בהיקף של יותר ממיליארד לירות. מאז סוף 1975 השתפר המצב בתחום זה.

כל קשר — מיקרי בהחלט

מדי שנה נערך בכנסת ויכוח גדול על הצעת תקציב־המדינה, תוך כדי השמעת נאומים הוצבי־לחכות. אך נראה, כי היוויכוח מיותר כי במקרים רבים אין קשר ברור בין התקציב, שהוגש לפני הכנסת, לבין ההוצאות הממשיות.

כך על־כל־פנים, מתברר מדו"ח־הביקורת על ביצוע תקציב־המדינה, לשנת־הכספים 1974. עודף ההוצאות בפועל על הסכום, שצויין בתקציב, הגיע ל־640 מיליון לירות. עודף זה כולל 340 מיליון לירות ריבית ויותר מ־100 מיליון לירות החזרי חובות. דהיינו, דווקא באותם סעיפים, שבהם ניתן היה לחשב מראש ובדייקנות, כמה יהיה על האוצר לשלם — היתה החריגה גדולה בהרבה מכפי שאושרה.

כספים לקופ"ח ללא פיקוח

מעולם לא הוניחה הממשלה את קופות־החולים הכלליות, אולם בשנת 1974 נקבע הסדר הקבוע, שעליו ממונה הממשלה לעשה 83 אחוז מתוכניות־הפיתוח של הקופה.

ניתן היה, על־כן, לצפות ממשרד־האוצר, כ„בעל־הבית" הכמעט־בלעדי של תוכניות־הפיתוח בקופת־חולים, שיידע גם לפקח על כספים אלה. אבל מסתבר, כי משרד־האוצר, כמוהו כמשרד־הבריאות, אינו מקיים פיקוח על השימוש בכספי התקציב. אינו מוודא, שאכן הושקעו הכספים בנושאי־הפיתוח. יתר־על־כן, כספי התקציב, שאושרו לפרוייקטים של בנייה, הועברו לקופת־חולים, ללא כל קשר עם קצב התקדמות־הבנייה.

מעשה בקבלן שכתובתו נעלמה

מעשה בחברה קבלנית לבניין, שעשתה עסקים עם משרד־הבטחון, אך תיק מס־ההכנסה לא היה לה.

בדצמבר 1972 חזר לשלטונות־המס שאלון, שנשלח לחברה, על המעטפה רשם הדואר, כי הכתובת אינה ידועה. רק שנה וחצי לאחר־מכן, ביוני 1974, נעשה ניסיון לאתר את החברה — אך ללא הצלחה. במאורס 1975 פנו השלטונות לחברה מסויימת, שניהלה עסקים עם אותה חברה קבלנית; ובאוקטובר 1975 הם פנו גם לחברת־שיכון ציבורית, שעל־פי הרישומים עשתה עסקים עם אותה חברה. כדי לברר את הכתובה, אולם, החשובה שנתקבלה משתי החברות היתה; עוד באוקטובר 1972 ניתקו הקשרים עם הקבלן.

את הכתובת גילה, לבסוף, מבקר־המדינה: הוא פשוט טרח ובדק אצל רשם החברות ומצא, כי בעל מניות באותה חב־

אוצר

ה„פשלות" של הפשל"מ

כאשר תיק במס־הכנסה נחשב ל„קשה", הוא מועבר לפשל"מ — פקיד־שומה לגבייה מיוחדת.

ואכן, נראה שהתיקים שמגיעים לפשל"מ כאפות קשים לגבייה. שכן, במשך כל שנת 1974 ניגבו על־ידי פשל"מ 9 מיליון לירות בלבד. מתוך 144 מיליון לירות חובות בתיקים השרנים, הנמצאים בידיו.

בין היתר, מגלה מבקר־המדינה, כי עד אמצע 1975 לא נתקבלו בפשל"מ 54 תיקים של חברות, שידוע היה, כי הן נמצאות בפירוק.

סיפורו של אחד הנישומים מפתיע. כיצד פעל פקיד־שומה זה: לשנות־המס 1961 עד 1963 הוצאו שומות לאותו נישום על־פי פסק־דין של בית־משפט מחוזי. פשל"מ ערך עם הנישום הסדר־תשלומים על יתרת החוב שהגיעה ל־1.4 מיליון לירות. מס. 630 אלף לירות ריבית ו־50 אלף לירות קנסות. הוסכם ש־140 אלף לירות ישולמו במשך שנת 1971, ולגבי היתרה ייקבע הסדר־תשלומים, תוך שנה.

הנישום מסר צ'קים דחויים על־סך 140 אלף לירות, אולם לא היה כל כיסוי לצ'קים אלה.

שנה לאחר־מכן, באוקטובר 1972, ערך פקיד השומה הסדר חדש לחוב שלא ניפרע. שוב ניתנו צ'קים למפרע — ושוב ללא כיסוי. הוטלו עיקולים על דירת הנישום ופשל"מ פנה לפרקליטות לפעול להכרזת הנישום כפושט־רגל. אולם, העיקולים והפנייה לפרקליטות בוטלו — ועוכב כל טיפול בנושא. מאז לא חלה כל התקדמות בגביית החוב. ובסוף אוקטובר 1975 היה אותו נישום חייב למס־הכנסה סכום של כ־5 מיליון לירות.

„עסקים פורחים" בתחום ההצמדה

...

הממשלה „השקיעה" בחובות של אחרים

...

שלוש תשובות לשאלה אחת

...

הייעוץ האישי של היועץ המשפטי

...

אין מידע עדכני על עשרות מיליונים

...

„שליח" לארה"ב עולה 23,000 דולר בשנה

„שליח", בארצות הברית — והיינו, מי שנשלח מהארץ לעבודה בנציגויות בארצות הברית — עולה למדינה במחירי 1975, בממוצע 28 אלף דולר בשנה. זאת מבלי לכלול כמה סוגי הטבות שונות, „מחוץ לחשבון". לעומת זאת, העסקת מה שקרוי „עובד מקומי" עולה למדינה פחות מ־10 אלף דולר בלבד.

איש אינו טוען להעסקת שגרירים וצירים מבני המקום, חלילה, אבל, כאשר בסגל הקונסוליה בניו־יורק בלבד מצויים 29 שליחים מהארץ, ורק 13 מתוך 84 עובדי־הקונסוליה עוסקים בתפקידים „מדיניים והסברתיים" — ברור, כי נותר מירווח רחב מאוד להעסקת עובדים מקומיים. כפי שמציין המבקר: „בניו־יורק קהילה יהודית, גדולה ושוחים בהם גם מספר לא־קטן של סטודנטים ישראליים. קיים, איפוא, מאגר כוח־אדם לבחירת עובדים מתאימים". מה גם שאנשי הקונסוליה עצמם הסכימו, שאת מספר השליחים מהארץ ניתן לצמצם בשישה לפחות.

יש „שליחים" שאינם מסתפקים בשכר ובהטבות הגלויות. כך, נמצא למשל אחד ששילשל לכיסו דמי אכסון במלון, בסך 1,100 דולר — למרות שלא גר במלון בתקופה שהותו הראשונות בארצות־הברית. משרד האוצר מקיים בניו יורק נציגות כלכלית, המונה 35 איש ומגלגלת מאות רבות של מיליונים. אולם למרות זאת, אין נציגות זו ראויה לעסוק בכל כספי המדינה בארצות הברית. והתשלומים לשלוחותיה של ממשלת ישראל נעשים דרך הקונסוליה בניו־יורק, ולא די בכך, הקונסוליה הכללית מחזיקה בפקדונות בבנקים בארצות הברית. שהתחכמו בסוף שנת הכספים 1975 בלא־פחות מ־6.1 מיליון דולר, לשליש מהסכום היה מיועד לבניית בית השגרירות בוושינגטון, — אי־פעם; ובשני שליש ממנו היו פקדונות אחרים, שהוחזקו בחשבונות עו"ש ואף על הסכום שנועד לבנייה, לא קיבלה הקונסוליה ריבית, אלא של 5 אחוזים בלבד. זאת בשעה שהאוצר לווה בניו יורק סכומים דומים וגדולים — ובריבית גבוהה הרבה יותר.

חוץ

בגלל טעות של אחוז אחד קיבלו „אגד" ו„דן" „מתנה" מהנוסעים: חצי מיליון ל"י

הסובסידיות ששולמו לקואופרטיבים־לתחבורה היו גבוהות במיליונים רבים מכפי שצריך היה לשלם בפועל □ ללא בדיקה אושרו נתונים ואומדנים, שסיפקו שני הקואופרטיבים — „למרות שהמדובר במאות מיליוני לירות מכספי משלם־המיסים"

מן הפרק המסורט על „תמיכות בתחבורה הציבורית באוטובוסים" עולה, כי משרד־התחבורה אינו ערוך לקיים פיקוח נאות על „אגד" ו„דן".

עד לעת האחרונה קיבל המשרד, ללא בדיקה, נתונים, שסיפקו לו הקואופרטיבים עצמם. על־יסוד נתונים אלה, נקבעו הן הסובסידיות והן שיעורי ההעלאה של תעריפי הנסיעות. מבקר המדינה מתרעם על המשרד, שלא עמד במלוא התוקף על דרישתו מ„אגד" ומ„דן" לגבש מערכת שונים של דיווח כספי על הוצאותיהם והכנסותיהם המפורטות. זאת למרות הגבלה, כי המדובר בסכומים של מאות מיליוני לירות, שורמן מקופת האוצר.

על רקע זה נכשל, למעשה, ביצוע המלצות „ועדת קשתי" משנת 1971. בכל מלוא כל תפקיד הנוגע להנהגת שיטה אובייקטיבית לקביעת תעריפי הנסיעות והיקף התמיכה הממשלתית. והראייה: אחדים מן הנושאים, שבהם טיפלה „ועדת קשתי", ניכללו מחדש בין הנושאים, ש„וועדת גולומב" נתבקשה לטפל בהם, עם מינויה ב־1974.

החישובים שנערכו על־ידי משרד התחבורה לתשלום הסובסידיות לקואופרטיבים, נעשו על בסיס אומדני ההכנסה הצפויה בעתיד. אומדנים אלה נקבעו, בדרך־כלל, על־פי דיווחים חודשיים בלתי־מבוקרים של הקואופרטיבים. מעולם לא ערך משרד התחבורה בדיקה חוזרת של החישובים שנים קודמות, לאחר שבדק אותם, היה מבקר המדינה גילה הפרשים ניכרים בין הסובסידיות, שאושרו על־פי האומדנים של משרד התחבורה, לבין הסובסידיות, שצריך היה לשלם על בסיס ההכנסות־בפועל של הקואופרטיבים.

בבדיקות לגבי תשלום הסובסידיות, ב־1974, נתגלה הפרש של 7.3 מיליון לירות לטובת הקואופרטיבים. כלומר, הסובסידיות, ששילמה הממשלה, היו גדולות בסכום זה מן הסובסידיה, שצריך היה לשלם בפועל.

יותר מזאת: בדיקה מפורטת של חלק מן החישובים, שערך משרד התחבורה, העלתה, כי לא תמיד הם נערכו במידת הדקדוק, המתחייבת מגודל הסכומים. בדרך כלל, לא הקפידו אנשי המשרד להפחית מהכנסותיהם של הקואופרטיבים מנסיעות מיוחדות עם התיירים. במקרה אחד, למשל, שולם ל„אגד" בשל כך תשלום יתר של סובסידיות בסכום של 1.4 מיליון לירות.

הביקורת העלתה גם, כי חלו טעויות בחישובים לגבי שלוש מבין חמש תקופות ההתחשבנות בשנת 1974.

פרשה בפני עצמה היא עניין העלאת תעריפי הנסיעות מעל למוסכם, או אי־העברת ההתייקרויות מעבר למתחייב. מבקר המדינה מגלה, למשל, כי העלאת התעריפים, שאושרה לקואופרטיבים לתחבורה בפברואר 1974, היתה גבוהה באחוז אחד מהמתחייב על־פי הנתונים. משמעותה של טעות זו היתה „מתנה" של 500 אלף לירות לקואופרטיבים — הפעם ישירות מכיס ציבור־הנוסעים.

בדיקת ההעלאות האחרונות בתעריפי הנסיעה בקווי „אגד" במחוז תל־אביב והמרכז העלתה, כי במקרים רבים נקבעו תעריפי נסיעה גבוהים מאלה שאושרו על־ידי משרד התחבורה.

מבקר המדינה סיכם הן את העלאות...

משאיות־חירום נמכרו ללא פיקוח

בעיצומה של מלחמת יום הכיפורים החליטה הממשלה לרכוש לאלתר 2,500 משאיות כבדות לצורכי חירום. 1,118 משאיות מתוך רכישה זו יועדו לשוק האזרחי בתנאים מועדפים: מסי היבוא על משאיות אלה הוקטנו ב־40 אחוז ורוכשיהן קיבלו אשראי, שכיסה 85 אחוז ממחירן „על הכביש". האשראי היה בלתי־צמוד, בריבית של 11 אחוז, לתקופה של שש שנים. היו אלה תנאים בלתי־רגילים ולכן צריך היה לקבוע קריטריונים בדבר הזכאות לרכישתן של המשאיות.

אך קריטריונים כאלה לא נקבעו. לפחות מאתיים מן המשאיות נמכרו, בהגיען ארצה, על־ידי היבואנים, או סוכניהם לכל דורש, ללא פיקוח מטעם המשרד.

כיוון שהמשאיות נרכשו בתנאים מיוחדים ונוחים, קבע המשרד, כי תוך שלוש שנים הראשונות לא תותר העברת הבעלות עליהן, אלא בהסכמת הרשות המוסמכת. כדי להבטיח מילוי תנאי זה, הכין המשרד, בנובמבר 1973, טופס־הצהרה והתחייבות עבור רוכשי המשאיות מייבוא־החירום. הגבלה זו גם צויינה על גבי רשיונות־הרכב. הטפסים הועברו ליצואני הרכב, שנתבקשו להחזירם למשרד התחבורה לאחר מילויים על־ידי הקונים. ברוב המקרים לא הוחזרו ההצהרות החתומות למשרד. בינואר 1975 — למעלה משנה לאחר מתן ההוראה; ולאחר שהוברר כי משאיות אשר נרכשו בתנאים מועדפים אומנם הועברו לידיים אחרות — פנה המשרד אל היבואנים בדרישה להעביר אליו את הצהרות הרוכשים. מספר ההצהרות, שנתקבלו במשרד בעקבות פניה זו הגיע ל־310 בלבד.

מוסכים לא־מורשים „מצפצפים" על החוק

בצד 2,589 מוסכים עם רשיון של משרד התחבורה, פועלים בארץ עוד 637 מוסכים לתיקוני רכב, שלא קיבלו מעולם רשיון. הללו חסרים, בדרך־כלל, מיכנים, ציוד ועובדים, לפי התקנים שנקבעו.

אף־על־פי־כן הם ממשיכים לפעול.

ביקורת של תיקי מוסכים לא־מורשים העלתה, כי הטיפול בהם נמשך זמן רב: מבין 32 תיקים, שנבדקו במחוז תל־אביב, נמצא, כי ב־3 נמשך הטיפול למעלה מעשר שנים; וב־8 — בין חמש לעשר שנים.

מבין 8 תיקים, שנבדקו במחוז ירושלים, הוברר, כי הטיפול ב־2 מהם נמשך יותר מחמש שנים.

תחבורה

מבין 10 תיקים במחוז חיפה נמשך הטיפול ב־5 בין חמש לעשר שנים.

יתרה מזו, בשלוש השנים האחרונות הוצאו כ־270 צווי־סגירה נגד מוסכים על־ידי בתי משפט. חלק מבעלי המוסכים „צפצפו" על צווים אלה; 103 מוסכים, שנגדם הוצאו צווי־סגירה כאלה, הוסיפו לפעול כאילו לא אירע דבר. נגד אחדים מהם הוגשו כבר תביעות על בזיון בית־המשפט.

באגף־הספנות עושים „חלטורות"

מדי פעם עולים עובדים בכירים של אגף הספנות על אוניות פרטיות לא כדי לפקח עליהם, אלא פתם כדי לעבוד כהן. כך נוצר מצב מוזר, שעובדי מדינה מועסקים בעת חופשה־ללא־תשלום על־ידי מעסיקים פרטיים, שעליהם הם חייבים לפקח. אף שמדובר בעובדים, הממלאים תפקידים אחראים ביותר באגף — בעיקר סגני מנהל־האגף, מנהלי־מחלקות, מפקחים ימיים ובוחני־הסמכה, הבאים במסגרת עבודתם במגע מתמיד עם חברות הספנות — אושרו להם החופשות, לרבות העבודה הפרטית.

במקרה אחד נתברר, כי עובד־האגף מעורב עיסקית בחברת־ספנות.

הנהלת־האגף הסבירה למשרד מבקר־המדינה, שקיים צורך לשתף את העובדים המקצועיים בתיפעולן של אוניות, כדי לשמור על רמתם המקצועית הנאותה ועל מעורבותם בבעיות הספנות. אולם, לדעת המבקר, מעורבותם של עובדי־האגף בפעילות עיסקית של חברות הספנות — בין אם בתוקף תפקידם כרב־חובלים על אוניות־הסוחר, ובין אם בתפקידים אחרים — יוצרת יחסים לא־רצויים בין עובדים אלה לבין חברות־הספנות. מצב זה עלול לפגום באפשרותם של הממונים על הפיקוח מטעם האגף למלא את תפקידיהם בצורה נאותה.

מבקר המדינה תובע, איפוא, ממשרד התחבורה לשקול את מתן ההיתרים לעובדים בכירים לעבוד בזמן חופשתם באוניות.

רכבת־ישראל

לא יודעים חשבון

בעוד שלגבי נוסעים נקבעים תעריפי הנסיעה ברכבת בידיעה מראש שיהיה הפסד — שכן, המטרה היא לוודא תחרות מצד גורמים אחרים — לא כך הדברים לגבי משאות.

בכל זאת, הכניסה הרכבת בשנת 1974 52 מיליון לירות מהובלת משאות — והוציאה על כך 59 מיליון לירות.

גם בשנה שקדמה לזו, היו לרכבת 40 מיליון לירות הכנסות ממשאות ו־47 מיליון לירות הוצאות. מסתבר, כי לפחות חלק מההפסד הזה — המתכסה, כמובן, על־ידי משלם־המיסים — נובע לא מטדיניות מוצהרת, אלא משום שהרכבת עצמה אינה יודעת את עלות מוצריה.

חישוב אחרון, שערכה הרכבת לגבי עלות־ההובלה, נעשה ב־1969, בדצמבר 1970, תודות ללחץ מבקר המדינה. תוקן חישוב זה, תוך ניצול נתוני 1968 ו־1969 יחד. מאז, במשך חמש שנים — לא כלום. פרט לתעריפי הובלת־מכולות — נושא חדש ברכבת — נשארו כל התעריפים ההובלה ברכבת בעינם, כשהם מבוססים על נתונים, שאבד עליהם כלח. זאת לא משום שהמדיניות היא לתת למובילים מסויימים הערפה, אלא משום שאין ברכבת מערכת חשבונאות־עלות.

סונול

תחנה נוספת לשרותך

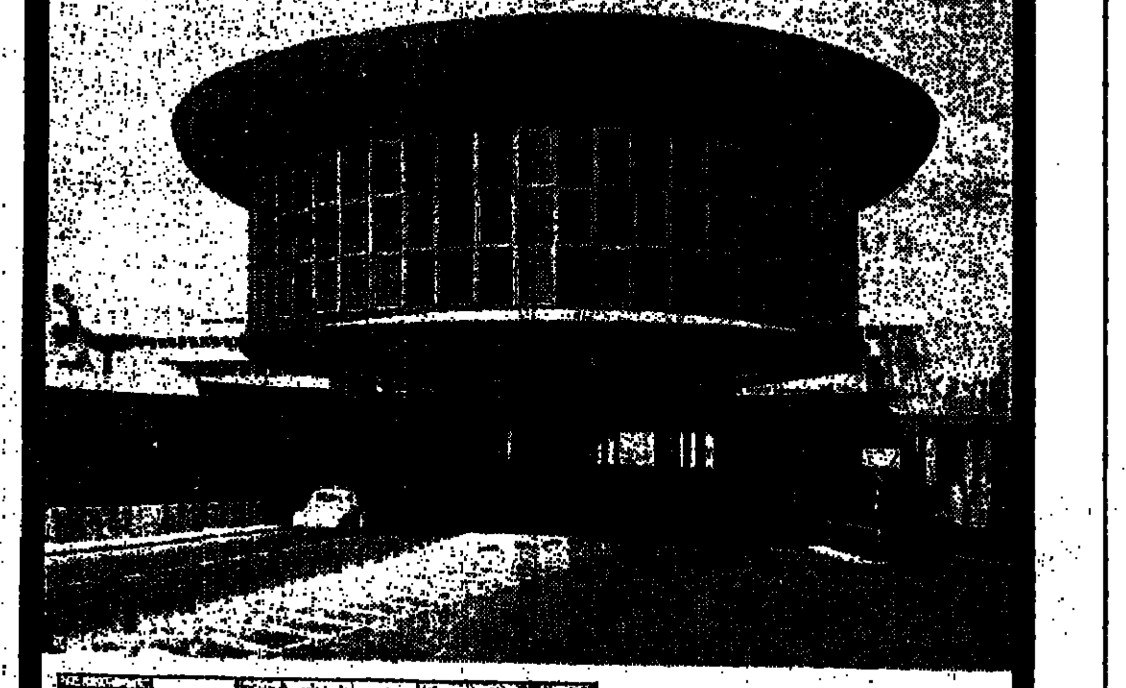

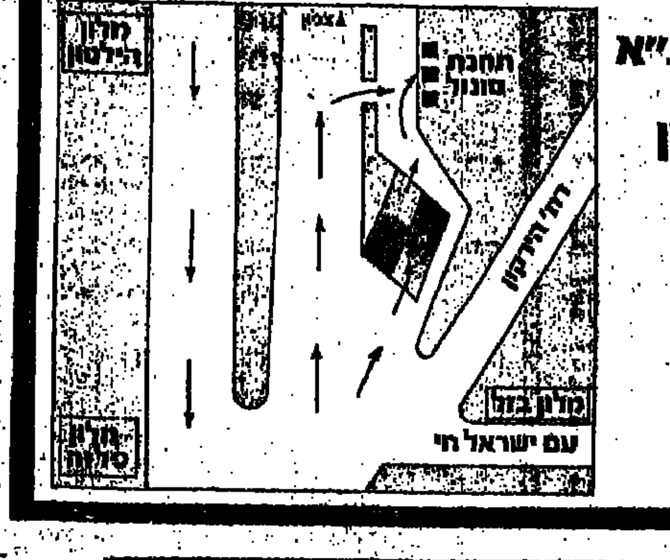

תחנת אתרים בת"א במנהרה שבין מלון פלזה להילטון

בוא לסונול־וסע לשלום

סונול

כמה עולה למדינה חבר ועד־התיפעול באשדוד

על נושא „שכר־העבודה ומערכת „שכר־העידוד" בנמלי חיפה ואשדוד, אין אולי מעט להכביר מילים. הדברים ידועים. לגבי 45 סוגי מיטען, שבהם ההפרש במיכסות בין חיפה לאשדוד, עולה על 30 אחוז העלתה הביקורת, כי כמעט בכל הסוגים היה ההפרש לטובת נמל־אשדוד, ובמספר מיקרים עלו ההפרשים על 50 אחוז — וזאת, למרות העובדה, כי אשדוד חדיש והעבודה בו, לכאורה, צריכה להיות יעילה יותר.

רשות־הנמלים

שעות נוספות במשרד הראשי של רשות־הנמלים, ביותר. משליש המיקרים, אושרו שעות נוספות במיכסות, העולות על 400 שעות לשנה, ובמספר מיקרים — יותר מ־600 שעות בשנה; ובכל זאת, היו מיקרים, בהם שולמו לעובדים עבור 1.600 ו־1,400 שעות — באלף שעות יותר מהמיכסה שאושרה.

על כך שעובדיה הבכירים של הרשות — מנהליה — מקבלים „תוספת־ניהול" בסכומים של 100 עד 700 לירות בחודש — בעצם אין צורך לעמוד.

אגב, הניתוח המתודש של פרשה זו, מצאנו למדים, כי כל 11 חברי ועד־התיפעול בנמל־אשדוד שוחררו מעבודתם הרגילה וקיבלו שכר מלא, בתוספת פרמית עבודות נוספות. עבור „עבודתם" בוועד. לעומת זאת, שוחררו מעבודה מקצועית רגילה רק ארבעה מחברי־הוועד. כמה עלה לנו חבר־ועד שכזה? באשר — בין 50 ל־80 אלף לירות בשנה. או בממוצע 63 אלף לירות בשנה; ובחיפה — אלף לירות. בממוצע, לשנה. באשדוד, היו ארבעה חברי־ועד, שקיבלו תמורת „עבודתם" בוועד, 45 אלף לירות ויותר, בגין „שכר־עידוד" ו„שעות נוספות"...

לעומת חברי־הוועד, עבדו הרבה־הרבה...

הזנחה בעידכון דמי־החכירה גרמה להפסד של מיליון ל"י

במקום לגבות מהמלונאי הירושלמי 320 לירות עבור כל דונם — גבה ממנו המינהל, במשך 12 שנה, 363 ל"י עבור 26 דונם ▢ נחקרת מידת אחריות העובדים

הסיפור הוא ישן, תחילתו לפני 12 שנה. אולם, אקטואליותו לא פגה כדוגמא לרמת־יעילות בלתי־סבירה — ויקרה — בניהול ענייני מינהל־מקרקעי־ישראל.

זהו סיפורו של המלונאי חיים שיף, אף כי אין שמו מוזכר במפורש בדו"ח הביקורת. בשנת 1964 פנה היזם והודיע למינהל, כי רכש מקואופרטיב של חיילים משוחררים את זכויות החכירה על שטח של 26,478 מטרים מרובעים וכי בכוונתו להקים במקום בית־מלון. המינהל ענה ליזם, כי לפי חוזה החכירה הקיים יהיה עליו לשלם דמי־חכירה שנתיים בשיעור של 4 אחוזים מערך השטח המוחכר. זאת, לפי הערכה חדשה, שתיעשה אחת לחמש שנים. אף כי השמאי הממשלתי קבע באפריל 1964, ששוויו של דונם־קרקע 8,000 לירות — כך שדמי החכירה הם 320 לירות לדונם — הוסיף המינהל לגבות מהחוכר את דמי החכירה השנתיים הישנים, שהסתכמו ב־363 לירות בלבד לכל השטח של יותר מ־26 דונם. הסעיף בחוזה החכירה, המחייב את החוכר לשלם ארבעה אחוזים מערך הקרקע, כפי שיוערך מחדש אחת לחמש שנים, אחרי 1964 — לא הופעל. התעלמותו של המינהל מן הצורך לחשב את דמי החכירה על בסיס שומת השמאי הממשלתי ולעדכנם, גרמו למינהל הפסד של דמי־חכירה בסכום, הנאמד ביותר ממיליון לירות.

בשים־לב לחומרת הליקוי, ביקש משרד־המבקר, ביולי 1975, מהמינהל לבדוק ולקבוע, מיהם האחראים לאי־גביית דמי־החכירה, שהמינהל היה זכאי להם, ולנקוט נגדם צעדים.

בינתיים התברר גם, שהחוכר השתמש בשטחי קרקע נוספים, 20 דונם בקירוב, אשר חרגו מגבולות השטח הכלול בחוזה־החכירה.

בעקבות הביקורת, פנה המינהל לשמאי הממשלתי, כדי שזה יעריך את שווי הקרקע המקורית (26 הדונמים), בהתאם לנדרש בחוזה־החכירה. השמאי הממשלתי קבע את שווי הקרקע לסוף 1975 ב־סכום של 10 מיליון לירות, כלומר, כ־370 אלף לירות הדונם. על בסיס שומה זו, פנה המינהל אל שוכר בדרישה לשלם דמי־חכירה לשנת 1976 בסך 400 אלף ל"י. אשר להפרשי דמי־החכירה — בעבור התקופה הקודמת, החל מאפריל 1964 — הודיע המינהל, כי אלה ייקבעו, לאחר שהשמאי הממשלתי ישלים את הערכותיו.

הנהלת־המינהל החלה גם בבדיקה כדי לקבוע את מידת אחריותם של העובדים, שהיו מעורבים בעניין זה. עד מועד סיכום הביקורת — סוף שנת 1975 — לא נסתיימה הבדיקה. בעקבות הביקורת, פעל המינהל גם לקביעת גבולות השטח המוחכר וכן השטחים, שנעשה בהם שימוש ללא רשות המינהל. הוא אף פנה לחוכר בדרישה להסדיר עימו את תנאי־ההקצאה של שטחים נוספים. בהם הוא מחזיק.

מקרקעי ישראל

רווחים „שמנים" מקרקע חקלאית

רבבות דונמים של קרקע חקלאית מוחכרים בהחכרות־מישנה ללא היתר.

מתוך שיקולים, שאינם מסחריים, מוחכרת קרקע חקלאית ליישובים ב־דמי־חכירה סימליים של כ־170 לירות לשנה. לנחלה. חוק ההתיישבות החקלאית קובע, שאין להחכיר אדמות אלה בהחכרות־מישנה אולם, לפי מידע, ה־מצוי בידי משרד־החקלאות, החכירו מתיישבים רבים את קרקעותיהם בהח־כרות־מישנה — והם גורפים רווחים שמנים מפעולה בלתי־חוקית זו.

מבקר־המדינה מזהיר, כי בהיעדר פיקוח נאות, עלולה תופעה זו לקבל מימדים. שקשה יהיה לטפל בה ב־יעילות. עוד קובע הדו"ח, כי מינהל מקרקעי־ישראל לא הפעיל מעקב אחר המתרחש בתחום זה. „בהיעדר מעקב נאות, התרבו המיקרים של החכרות־מישנה ללא קבלת היתר, דבר המעו־רר גם בעיות כלכליות וחברתיות".

חקלאות

המנהל לא התעניין בהוזלה הצפויה

מעשה־חלם של ממש נתגלה בשלוש עיסקות גדולות, שביצעה המועצה לענף החלב לרכישת 8,000 טון אבקת חלב, ב־שווי של 7.6 מיליון דולר.

באוגוסט 1974, לפני שלבי־הסיכום של שלוש העיסקות הללו, הודיעו למועצת סוכן־יבוא ישראלי וספק מחוץ־לארץ, כי בתקופה הקרובה צפויה ירידה במחירי ה־אבקה, בשווקים הבינלאומיים. מה היה הגיוני יותר מאשר לחכות לירידת־המחירים, ורק לאחר־מכן לחתום על ההסכם? אולם, לא כך נהג מנהל מועצת־החלב. משום־מה, הזדרז הלה וחתם על שלוש עיסקות נפר־דות לקניית אבקת־החלב. דווקא במחירים הגבוהים. זמן קצר לאחר־מכן החלה להסתמן ירידה במחירי אבקת־החלב. יתרה מזו. בעקבות התייקרות החלב ומוצריו ב־נובמבר 1974, חלה ירידה בצריכה. כתוצאה מכך, צומצם כדי מחצית הייצור באבקת־חלב. והצטבר מלאי גדול. ימים החזקתו עלתה בכסף רב. לבסוף, הצליחה המועצה לבטל אחת משלוש העיסקות — אך היה עליה לפצות את הספק בכחצי מיליון דולר. הנזק מן העיסקות שלא בוטלו היה לפחות מיליון דולר נוס־פים.

בעקבות ספירת־מלאי, שנערכה במחסנים, נתגלה כי במשך שנתיים חסרו 66 טון אבקת־חלב עוד לפני הגיעם לאיחסון, עוד 26 טון נמצאו חסרים וניזוקים, תוך תקופת־האחסנה. עלות האבקה שחסרה הס־תכמה בחצי מיליון לירות. לאחר שהועבר הטיפול למשטרה, לא היה עוד חוסר ב־אבקת־חלב במחסן.

ביזבוז־כספים במרחב שלמה

מאז כינון הממשל הצבאי במרחב־שלמה, ב־1967, ועד היום הושקעו באיזור זה ובסביבתה קרוב ל־200 מיליון לירות. חלק מן הכסף בוזבז, כפי הנראה, בשל בעיות של חוסר־תיאום בין גורמים ממ־שלתיים שונים, העוסקים בפיתוח האיזור. חלק אחר בוזבז בשל השקעות לא־מוצלחות.

דוגמא להשקעה בלתי־מוצלחת כזאת היא פרשת המיתקן המרכזי למיזוג־אוויר עבור כל בתי־הדירות במקום. מאחר שה־מיתקן נועד להיות מקורר במי־הים, הוח־לט למקמו למרגלות־הצוק, שעליו מוקמים בנייני־המגורים. ב־1974 הוקם, לצורך זה, מיבנה בהוצאה שהסתכמה ב־1.25 מיליון לירות; ובתחילת 1975 החליט משרד־השיכון להעביר את יחידת־הקירור סמוך לבנייני־מגורים על הצוק, עקב העברה זו נשאר המיבנה ללא ניצול.

כאשר נפתחו שני בתי־מלון חדשים בנעמה, נעשה הדבר ברוב־עם. השרים נאמו והטלוויזיה צילמה. בבתי־המלון הושקעו 10 מיליון לירות, מזה 3.7 מיליון כ־הלוואות ממשלתיות זולות. אולם, בקול דממה דקה נסגר, בסוף 1974, אחד משני בתי־המלון הללו, לאחר תקופה מסויימת החלו גורמים פרטיים לשפצו.

עיכובים וסיגורים ניכרים חלו בהקמתם של פרוייקטים שונים לתיירות, אשר קיבלו כבר אישור להקמתם.

מבקר־המדינה קובע גם, כי מצב השירותים במרחב־שלמה ירוד, במיוחד מבחינה תברואתית.

כמה מתווסף לערכם האמיתי של היהלומים

הבדיקה הרצינית האחרונה בתחשיבי־הענף על־ידי הממשלה בדיוק לפני... 13 שנה

היצרנים והייצואנים בענף־היהלומים מאשרים לא רק הקלות אלא גם הטבות מטבעיות — ניתבסס בתחשיב הערך־המוסף של מבקר־המדינה.

הנוסחה לאפשרות זו נעוץ בחישוב הערך־המוסף בענף היהלומים. על־פי ערך־מוסף זה — שהוא ההפרש בין ערכם של היהלומים כשהם מיובאים כחומר־גלם. לבין ערכם בעת שהם נמכרים בחוץ־לארץ. אחרי שעובדו בארץ — מקבלים היהלומנים מקופת המדינה גם הקצבות במטבע־החוץ. לצורך יבוא יהלומים גולמיים, וגם פרמיות לייצוא.

להבדיל מענפים אחרים, מחושב הערך־המוסף בענף היהלומים על בסיס הוצאות, כלומר. על־פי חישוב הוצאות העבודה והוצאות אחרות, בעיקר ריבית ועמלה, בתוספת רווח. במלים אחרות: על הוצאות־הייבוא של יהלומים גולמיים נקבע שיעור כסויים וקבוע כהוצאות מקופיות (שכר־עבודה, עמלה, ריבית, ורווחים) — והוא שיעור הערך־המוסף בענף.

והנה מתברר, כי את הבדיקה האחרונה. המדוקדקת והמפורטת שלו בענף לצורך קביעת שיעור הערך המוסף. ערך משרד המסחר והתעשיה, בדיוק לפני 13 שנה. בשנת 1963... מאז היה אנף היהלומים במשרד מתקן מדי פעם את ההערכות. בעיקר בהתבסס על שינויים בשכר העבודה. בלי להתחשב בגורמים אחרים. המשפיעים על עליית הערך־המוסף. לא נערכה בדיקה מחודשת וכוללת של הוצאות הייצור בענף, ולא נבדקו מרכיבים אחרים, שנודעת להם השפעה על גובה הערך־המוסף.

כאשר שזה שנים אין הערך־המוסף משקף עוד את המציאות בענף. והוא קטן מן הערך הריאלי. המסקנה פשוטה: הרבה מיליונים של דולרים בענף־היהלומים „ירדו למחתרת"...

ההכנסות למעשה פי־6 מהמוצהר

לפי הערכת אגף היהלומים במשרד המסחר והתעשיה, פעלו בשנת 1971 כשבעים מלטשות יהלומים, בלא רשיון. מספרים רבים עסקו בליטוש יהלומים מבלי שהמלטשות, אשר העסיקו אותן, טרחו לדווח על כך לשלטונות המס.

מאחר שהשיטה המקובלת בתחשיבים של מס הכנסה לגבי הכנסותיהם של ה־יהלומנים, מבוססת על מספר הפועלים המועסקים במלטשה — מתווה „צימצום" במספר המועסקים במלטשה סגולה להת־חמקות מתשלום מס.

על־פי הוראות החוק, חייבים היהלומנים לנהל ספרי חשבונות. אולם, עד כה לא היתה כל הקפדה על כך. הכנסותיהם של היהלומנים הוערכו, בעיקר, על־פי תחשיבים, שחוכנו על סמך הנתונים, ש־מסרו היהלומנים עצמם. פעם, כאשר חרגו אנשי מס ההכנסה מן השיטה הזאת, ובנו תחשיב על בסיס מידע שאספו מחוץ לענף, התברר להם, כי בשנת 1974 היו רווחי היהלומנים גדולים עד פי־שישה מן הרווחים, שצויינו בהצעת־התחשיב שלהם...

פירוק האוניה באשדוד נמשך חודשים

מעשה באוניה, שהגיעה לנמל אשדוד ועליה מיטען של 7,000 טון סוכר. הזמן שנקבע לפריקת האוניה היה עשרה ימים — אולם, למעשה, פורק המיטען רק בעבור חודשיים.

כיצד בוצעה „המשימה"?

ובכן, פריקת הסוכר מן האוניה החלה שלושה ימים אחרי שהגיעה לנמל. רוב הזמן עסקה בכך רק משמרת אחת. אחר־כך היתה הפסקה, ובמשך 24 ימים לא עלה לאוניה אף לא סוואר אחד. פעמים

מסחר ותעשיה

הבשר הקפוא „איבד" משקל

הבשר הקפוא נרכש על־ידי המסחר והתעשיה באמצעות איגוד יבואנים במחסני הקירור. בכל שלב נספל הבשר. ראה זה פלא: הפרש בין כמות הבשר, שהוכנסה למחסן, לבין הכמות שהוצאה משם לשיווק.

במשך תקופת־איחסון של כשנה וחצי חודשים נתגלה בשר קירור חוסר של 136.4 טון או 1.44 אחוז מכלל כמות האוחסנה.

במחירים של 1974 היה ערך הבשר החסר כ־1.5 מיליון ל"י.

במספר משלוחים אף היה החוסר לכדי יותר מ־2 אחוז.

במספר נדרשה הספינה לשוב בלא שצויינה הסיבה לכך.

התוצאה: בעל האוניה תבע פיצוי של 120 אלף דולר, כ־דמי־שהייה.

טחנות הקמח טוחנות לאט ומעט

כושר־הטחינה של 22 הטחנות הפעילות בארץ, גדול כמעט פי־2 מן הדרוש לצריכת האוכלוסיה. אלו מוגבלות בין צרכי־החירום. יתרה מזו, הטחנות בלתי מנוצל של טחינות־הקמח גורם לגדל בהתמדה.

אם בשנת 1961 נוצלו 22 אחוז מכושר הייצור, הרי בשנת 1972 נוצלו רק מכושר־הייצור. התוצאה הגלויה בכדאיות הפעלת הטחינה המורה — גידול בהסובסידיות הממשלתיות. הטחנות בענף, הנחשב לגדול רבים שונות לענף.

תוצאת־לוואי נוספת: עקב אי־ניצול כושר־הייצור, התחרות בין הטחנות, היו מוכנים למאפיות מתחת למחירים. רכי המסחר והתעשיה — ומ"ה הוזילו את הקמח למאפיות דווייתר (ואף על פי שהוא עצמה הסובסידיה).

בין השנים 1972—1975 מכרו את הקמח מדי פעם, את המירווח לבלתי קמח. על־ידי תיקון המחירים שבין ממנו את החיטה, לבין המחיר מכרו את הקמח למאפיות, בהפרש הבין, הגדל המירווח של ה־טמבר 1975, לכדי 97.4 לירות לטון חיטה.

המסקנה היא, שכל התיקונים של מירווח לטחנות, נחשבים רק כמקור שכן, מאז 1972 לא הצליח משרד לחשבון סופי עם בעלי־הטחנות.

ייצוא היהלומים והאשראי ליהלומנים

זעור משהו על ענף־היהלומים שזה יצא ב־1975 בשיא של ... מאשר בשנת שקדמה לה — ... גם של היהלומים. להלוואות ... אחוזים ריבית בלבד — לעומת ...

עובדה: באותה שנה, ... גדלו המשכורות מן הקרן ... 25 אחוז, בהשוואה לשנת 1974.

הפעם הביאו הפיאו ברכה: ההזמנות הו...

תקשורת

נמסרה ההודעה באיחור. ... חור, שבגע, אומנם, ... קין וכל השאר, היה ... מחירי־הנחושת היתה ... חור הביא להוזלת ... של דבר לא יצא המשרד ...

אולם, „מה שיורד ... שר, כמובן, לעשות ... טוח. לכן, ביקש המבקר ... הגיע במסירת ההזמנות ...

כבילי־הטלפון עשויים מנחושת — ומחירי הנחושת נקבעים מדי יום ביומו ב־לונדון.

כאשר מזמין משרד התקשורת כבילים — ולמבקר הערות לאי־מעמעות לגבי נותן ההזמנות משני היצרנים בארץ — נקבע מחיר־הנחושת לפי תאריך החלטה למסור את ההזמנה. במלים אחרות: היום, בו מודיעים לספק, כי הוחלט להזמין אצלו — הוא היום הקובע לצרכי חישוב מחיר הנחושת. בדרך־כלל, נמסרה הודעה כזאת מיידית, לכל המאוחר למחרת־היום. אולם, המבכונה אינה עובדת כיאות. כך היו מקרים לאי־מעמעים, בשנים האחרונות, שבהם

מעוניינים

לרכוש משאית

עם ארגז סגור (רצוי מבודד)
לחלוקת מזון.
כושר העמסה כ־5 טון
להתקשר בשעות העבודה 03-265271.

לפני שאתה קונה רעפים שאל אחד שיש לו IMOLA

הרעפים הידועים באיכותם, ביופים, בחוזקם, בגודלם ובמחירם הזול; תכונות העושות אותם לקניה הטובה ביותר.

IMOLA זכה בפרס האיכות באיטליה
IMOLA מייצר מגוון מוצרים
מ־TERRA COTTA (רעפים מדגמים; פורטוגל, הולנד, ורומי, ציפויי קיר, רצפות, אדני־חלונות, מדרגות, פריקסטים, לבנים ועוד)

מפיצים:

ירושלים	— תולצמן,	02-287242
חיפה	— קליסקי,	04-224189
מטעיה	— קרטין,	053-91293
רמת־השרון	— נוימן,	03-471648
באר־שבע	— קרמיה,	057-35060
יהוד	— בר־גת,	03-758761

יבואן ומפיץ: כהן יוסף
פרדס־חנה, ת.ד. 550, טלפון 063-77768

משרד החינוך והתרבות
המחלקה להכשרת עובדי הוראה

בית המדרש הממלכתי למורים לחקלאות ולטבע

נמשכת ההרשמה לשנת הלימודים תשל"ז

בית המדרש מכשיר:

מורים לחקלאות ולטבע
לבית־הספר היסודי
מורים לחקלאות —
לחטיבת הביניים.

מתקבלים בוגרי בתי"ס חקלאיים ובתי"ס תיכוניים במגמה הביולוגית.

מורים מוסמכים לחקלאות לטבע יכולים להצטרף ללימודי שנה ג' במוסד, לשם הסמכה להוראת החקלאות בחטיבת הביניים.

משרד החינוך נותן הלוואות מותנות למימון הלימודים.

פרטים נוספים אפשר לקבל במזכירות ביהמ"ד במדרשת רופין, עמק חפר, טלפון 053-98158.

שומרים בעלי עבר פלילי הופקדו על משרדי־הממשלה

משפטים

החוק חוקרים פרטיים ושירותי שמירה" קובע, בין היתר, כי לא יעסוק אדם כ־שומר (בחוקר פרטי, ובפעל משרד חקי־רה ובפעל משרד שמירה וכו'), אלא אם קיבל רשות לכך, על־ידי ועדת רישוי, שממנה שר־המשפטים. ועדה זו עסוקה מאוד — וזאת, חביקוש לשומרים גדול, והוא מת־רחב מדי שבוע בשבוע.

מבכניסת החוק לתוקפו ב־1972, ועד יולי 1975, הוגשו לוועדה 1,830 בקשות. מהן אושרו 1,730, נידחו 49, עוכבו 92, נמצאו בטיפול, או ממתינות לוועדה. מבין הבקשות — מרביתן של שומרים. חלק מהבקשות שלא הובאו כלל בפני הוועדה הן של בעלי עבר פלילי. אולם, בדיקה של מידגם מאלה שלא הובאו לדיון בשל עבירות זו, העלתה כי כולם מועסקים כ־שומרים — למרות עברם — וזאת משום נורמאלית, טרם נידונו על־ידי הוועדה.

הממשלה הוציאה ב־1974 על שירותי שמירה פרטיים כ־20 מיליון לירות. רבע מהם הוצא על־ידי משרד התיקשורת ורבע על־ידי משרד התחבורה. מיכרז לא נערך, והתוצאה היתה, בין היתר, כי נוצר פער של כדי 50 אחוז בתעריפים של חברות־שמירה, אולם, למבקר המדינה התברר, כי לא מעטים מהשומרים, ש־הועסקו על־ידי משרדי הממשלה, היו חסרי־רשיון. משרד החוץ, למשל, ציין, „הדרישה להעסיק שומרים בעלי רשיון לא גוררת, שאין הציבור יכול לעמוד בה". לדברי משרד הבריאות לא „ניתן להקפיד על כך, שהשומרים יהיו מצויידים ברשיונות, כיוון שאז ישאר המשרד ללא שומרים". משרד התיקשורת, שהעסיק שומרים אנלפבתיים, שלא היו מורשים בחוזק בנשק ובמספר מיקרים אף בעלי עבר פלילי — על רשיון למותר לדבר — מציין ב„נסיבות הקיימות. זהו טיב ה־חברות, שחברות השמירה מסוגלות לספק... ואין חברות אחרות המסוגלות לתת שירות טוב יותר".

בנימוקים שכאלה אין החוק חל, איפוא, על משרדי ממשלה.

...לא לשלם ...נסות תחבורה

...ות שאדם נקנס על עבירת תעבורה ...ביצוע אין פירוש הדבר, שאכן הוא משלם את הקנס, לאו דווקא באשמתו. כך, למשל, ...אז בסוף 1975 בבית־המשפט בתל־אביב ...אלף פסקי־דין נגד עבריינים, שנשפטו ...לא בפניהם, ומזכירות בית־הדין לא ...חה להם הודעות על פסקי־הדין נגדם. ...שר כתובתו של אדם אינה נכונה, וה־...דעה שנשלחה אליו חוזרת בקנס ...ולת לבית־הדין, נהגו בתל־אביב להש־...לה, במקביל, המשיכה מזכירות בית־...דין לפעול לגביית הקנס, כאילו קיבל ...עבריין את ההודעה לידיו.

באשקלון, אגב, כדאי מאוד לבקש ...שלום קנס לשיעורין, שם אין בודקים, ...ם התשלומים אכן מבוצעים.

...אך „הכי־הכי טוב" זה להיות תאגיד, ...אשר בעל הרכב הוא חברה בע"מ, שאי־...שר לשלוח אותה לבית־הסוהר, היחו־...רק בקנס. „נמצאו אלפי תיקים", ...המבקר, „שלא נמצאו בהם סימוכין, ...אכן הקנסות שולמו". מסכם המבקר: ...מערכת מינהלית, הרשויות הנוגעות ל־...עניין עדיין אינן ערוכות די־הצורך כדי ...להתגבר באופן יעיל על טיפול המוני זה".

חינוך ותרבות

המחשב היפלה ... המורים

...הו מורים שקיבלו שתי משכורות כ־...חודש, והכריתם לא קיבלו אפילו את מלוא ...המשכורת שהגיעה להם. בעקבות פניות ...רבות של המורים תוקנו חלק מהשיבו־...שים. אולם גם כחישוב החוזר נתגלו שי־...בושים רבים, שטרם אותרו סיבותיהם.

...לפני כשלושה חודשים הודיע המשרד, ...כי ננקטו בצעדים לשיפור מערך המשכורות ...ולתיקון הליקויים, שנגרמו במשך שנת ...העבודה הקודמת.

...ואכן, חלקו האחרי של דו"ח־הביקורת ...מוקדש למחשב החדש, ה„אחראי" לשיבו־...שי משכורות המורים. המחשב, שנרכש ...בשנת 1974, היה מתוצרת שונה מזו של ...המחשב, שהיה ברשות המשרד. ועובדי־...יחידת המיכון במשרד גילו התנגדות לב־...חירה, שחייבה עבודות־הסבה. במהלך ה־...רכישתו לא הוקמה במשרד יחידת־מיכון ...ברמה מקצועית גבוהה. לפיכך, גם לא ...ניתן היה לפתח מערכות־מידע מתקדמות. ...ולא ניצול עוצמתו של המחשב החדש ...משכורות־המורים נשאר עיסוקה

העיקרי של יחידת המיכון, אף שהמחשב החדש נועד למשימות אחרות, כמו הקמת מאגרי נתונים על אוכלוסיית התלמידים על כוח־האדם בהוראה וכו'.

הכנתן הסדירה של המשכורות למורים, נמסרה לספק, שמכר את המחשב — או־לם, המשרד לא הגדיר את דרישותיו לגבי המערכת, שעל הספק לחקים, ולגבי כוח־האדם שעליו להעמיד. למשרד גם לא היה איש־מקצוע בכיר, שיפקח על הקמת המע־רכת החדשה. באנדרלמוסית הגדולה, שנוצרה בכל מערכת המיכון — כשהספק אינו עומד בלוח־הזמנים והמשרד אינו דואג להבטית את כוח־האדם, הדרוש להקמת מערכת־המשכורות והפעלתה התקינה — נוצרו שיבושים חמורים, בנתונים ש־המחשב קלט ופלט: במקרים אחדים הופקו פעמיים תלושי משכורת של קבוצות־מורים מסויימות, מורות, שפרשו המשיכו לקבל את המשכורת, ועוד ועוד.

חישוב חוזר, שערך המשרד לגבי משכורות המורים לשנת תשל"ה, הצביע על יתרות שהסתכמו בכ־12 מיליון לירות לזכותם של כ־18 אלף מורים ועל יתרות בסכום של כ־10 מיליון לירות לחובתם של כ־14 אלף מורים. רק לגבי 221 מורים לא סטה החישוב החוזר מן הסכומים, ש־שולמו להם במשך השנה.

תשעה ירחי מסירת התוצאות

גם התלמידים סבלו מתיתועי־המחשב. תוצאות בחינות־הבגרות, למשל, הובאו ל־ידיעתם כתשעה חודשים לאחר מועד ה־בחינה. לעיתים התברר, כי כחמישה חוד־שים לאחר קיום הבחינות, אף לא הוחל בשלבי עיבוד־הנתונים.

בעיקר נפגעו מן העיכובים אלה מן התלמידים, שביקשו להמשיך לימודיהם במוסדות להשכלה גבוהה, בסמוך לסיום לימודיהם העל־יסודיים. וגם תלמידים, ש־נכשלו בבחינות וביקשו להיבחן שנית ב־מועד מיוחד.

ראש הממשלה

„סיוע" ממשלתי למשרדי־הפירסום

משרדי הממשלה, המעוניינים להביא מידע לציבור באמצעות כל התיקשורת, מעבירים את ידיעותיהם ללישכת העתו־נות הממשלתית, השייכת למשרד ראש־הממשלה.

מסתבר, כי לתאים אלה מוכנסים, ללא רשות, גם פירסומים של גופים מסחריים כמו חברות־פירסום. לא רק שסידור זה מקל על הפירסומאים ועל הגופים המסח־ריים השונים להפיץ חומר, שברצונם לה־פיץ לכל כלי־התיקשורת, אלא שהדבר עלול גם ליצור את הרושם — סבור המ־בקר — שהחומר פירסומי כזה נבדק ומו־פץ על־ידי לישכת־העתונות הממשלתית.

עבודה

לאן מופנים דמי ביטוח אבטלה

לא יותר מחמישה אחוזים מן הגביית השנתית של דמי ביטוח־אבטלה רשאי משרד העבודה להפנות לפעולות למניעת אבטלה, הנעשות בידי המדינה, או באי־שורה.

כך הועברו בשנים 1973 ו־1974 ב־מסגרת זו 28 מיליון לירות מהמוסד לבי־טוח לאומי, הגובה כספים אלה, למשרד־העבודה. אולם, המבקר בדק ומצא, כי בדיווחי משרד העבודה אי אפשר לזהות בצורה ייחודית את הפעולות, שעושה ה־משרד בכספים אלה. שכן, הכנסה זו משמשת למימון כלל פעולות האגף לתכ־שרה ולהשתלמות מקצועית — ללא נוהלי חשבונות נפרדים.

שיכון

נדיבות מופרזת בפינוי דיירים

לא אחת נאלץ משרד השיכון לפנות דיירים מדירות ומבתים, בהתאם לצרכי התיכנון של המשרד.

כיצד מפנים?

דו"ח המבקר מביא את הסיפור הבא להמחשת העניין:

במוסכמים של משרד השיכון נרשם, כי המשפחה, שאותה יש לפנות, כוללת תריסר נפשות. ומתגוררת בדירה בת שני חדרים. בהתאם לכך, נקבע גובה הפיצוי,

בנק ישראל

„פטנט" לחיסכון בתשלומים למס־הכנסה

עובדי „בנק ישראל" מקבלים, בין שאר הטבות למיניהן, משכורת י"ג. זו, כמובן, חייבת במס־הכנסה. איך חוסכים לפחות חלק ממס־ההכנסה זה? — לא פסה תושיה מבנקאינו. עובדי־הבנק הצטרפו לקרן־תגמולים של בנק־מסחרי.

כל עובד מפריש לקרן זו מדי חודש. 5 אחוזים משכרו, והבנק משלם אף הוא 5 אחוזים — אבל, לא על חשבונו. על־חשבון משכורת י"ג. וזאת כיצד? — הבנק אינו משלם את משכורת י"ג בבת־אחת, אלא מגדיל מדי חודש את המשכורת הרגילה בחלק ה־שלושה־עשר שלה — וממנה הוא מנכה את החלק „שלו", המועבר לקרן־התג־מולים. כלפי חוץ, לפחות, מועברת מחצית זו לקרן־התגמולים ישירות על־ידי הבנק, ולא על־ידי העובד. לכן, אין צורך לנכות ממנה מס־הכנסה. יוצא, איפוא, כי חלק נכבד ממשכורת י"ג (5 אחוזים מהשכר, המועברים ל־קרן־התגמולים מתוך 8.3 אחוזים, שהם משכורת י"ג) משתלם לעובדי־הבנק נטו, ללא מס־הכנסה.

„בנק ישראל" הסביר למבקר, ש־תמה על ה„פטנט", כי בידיו חוות־דעת של יועציו המשפטיים, שאכן הסכום אינו חייב במס. המבקר מצידו, „מציע" כי הבנק יביא את הדבר ל„עיון" של־טונות מס־ההכנסה.

כמעט אלף עובדי „בנק ישראל" מקבלים שכר לפי דירוג מיוחד. שבסוף דצמבר 1975 נע בין 1,300 לירות יסוד ותוספת־יוקר בדרגה הנמוכה, לבין 3,800 ל"י יסוד ותוספת־יוקר בגבוהה.

בנוסף לכך, כיוון שהמדובר בבנק, קיימת מערכת הלוואות: לדיור, לרכי־שת רכב, ול„מטרות אחרות". המעניין לגבי ההלוואות הוא שיעור־הריבית: 11 אחוז על הלוואה לשיכון; 12 אחוז על הלוואות לרכישת רכב ולמטרות אחרות. יש להניח, כי לפחות כמה ממקבלי־ההלוואות. בשיעורי ריבית אלה, נמנים עם פקידי „בנק ישראל", המנהלים מלחמת־חורמה בשיעורי־הריבית „הבלתי מציאותיים" במשק.

רשות השידור

הרבה יותר מדי שעות נוספות

980 עובדי רשות השידור קיבלו בש־נת 1974 תשלום תמורת יותר מ־500 שעות נוספות, כל אחד ו־22 עובדים אחרים קיבלו תמורת יותר מ־1,200 שעות כל אחד.

זהו מספר שעות העולה בהרבה על מספר שעות נוספות, שמתיר הסכם־העבו־דה.

לא נערכה כל בדיקה ומשרד השיכון הסתפק בנתונים אלה, שהיו מבוססים על דיווח המפונה עצמו.

מבקר־המדינה לעומת זאת, בדק ומצא, שמדובר במיבנה בן חדר אחד, ובו משפ־חה בת עשר נפשות בלבד.

מובן, שסכום הפיצוי, שהגיע למשפחה זו, היה נמוך בהרבה מהסכום ששולם ל־מעשה.

מפעלי „ידיעות אחרונות" מחלקת הספרים
גאה להודיע על הופעת הסדרה

תולדות העולם לבני הנעורים

מאת פלנטג'נט ס. פרי (נוסח עברי ופרקי הסטוריה יהודית — עמשי לוין)

2 כרכים — 504 עמ' של נייר משובח, מאות איורים בצבעים ועשרות מפות, 71 פרקים

המחבר נוגע בכל מאורע בעל חשיבות. בכל עם או שבט שתרם ולו במעט, למסכת הנקראת תולדות העולם או ההסטוריה האנושית.

זהו ספר עזר המיועד לכיתות הגבוהות של בתי־הספר יסודיים ובעל־יסודיים ולא במעט גם להורים שלבטח ימצאו בו פרקים בלתי־מוכרים של תולדות העולם.

„תולדות העולם לבני הנעורים" דן בתולדות האדם החל מראשיתו ועד לשובו של עם ישראל לארצו. יש בו גם פרקים על ממלכת המאורים בהודו, הבארבארים בסין, האצטקים, האינקה וכו' וכמובן כל האימפריות שהיתה להם דריסת רגל באזורנו ובהתפתחות אירופה והעולם החדש.

מחיר הסדרה 144 ל"י
למזמינים בחודש מאי 1976
120 ל"י בלבד

לכבוד: „ידיעות אחרונות" — מחלקת הספרים, ת.ד. 14125 תל־אביב
נא לשלוח לי את הסדרה „תולדות העולם לבני הנעורים", ב־2 כרכים
מצ"ב המחאה/המחאת דואר, בסך .... ל"י.
שם ומשפחה .... כתובת ....

טכניקום
בתאריך 16.5.76 יפתח קורס
גרפיקה
עיצוב גרפי, אריזות, ביתנים לתערוכות.
קורסי יום וערב ברמה מקצועית
חיפה הרצל 44 ת"א בן יהודה 28

טכניקום
בתאריך 17.5.76 יפתח קורס
שרטוט
* בנין * מכונות
* עיצוב פנים
בפקוח משרד העבודה
חיפה הרצל 44 ת"א בן יהודה 28

ביטוח לאומי

מקבלי הגימלאות נתקלו בסחבת

בשנים האחרונות עלה בידי המוסד לביטוח לאומי להגדיל, במידה ניכרת, את שיעורי הגימלאות לזקנים ולשארים; זאת התשובה הסוציאלית למעוטי יכולת.

אולם, ענף זיקנה ושארים לא הצליח להתגבר על בעיות מינהליות. הטיפול בבקשות לקבלת גימלאות נמשך חודשים רבים.

גם לא כל ההחלטות, שקיבלו פקידי המוסד, היו נכונות. החלטה אחת מתוך כל חמש החלטות של פקיד התביעות, נת־גלתה כמוטעית.

זקנים מאושפזים במעון פרטי משלמים 5,000 ל"י בחודש

אחזקת נערה במוסד „צופיה" עולה 3,500 ל"י בחודש ▫ במוסדות אחרים לעבריינים צעירים מגיעה ההוצאה עד 6,800 ל"י ▫ אף־על־פי־כן, אין החוסים זוכים לטיפול נאות לקראת שיקומם

השירותים לזקן פותחו והורחבו בשנים האחרונות, אך עדיין אין רמ־תם משביעה רצון.

הפיקוח על המעונות לזקנים (ובהם מתגוררים כ־7,000 איש ואשה) היה רופף ולא היה בו כדי להבטיח רמה נאותה של שירות. לא הוקדשה תשומת־לב מספקת ליצירת תעסוקה יצרנית לזקנים תוך תי־אום עם גורמים, העוסקים בכך, כמו „המשקם".

בעלי מעונות פרטיים מקיימים מחירים ויש הדורשים 5,000 לירות לחודש מכל זקן. כמעט מחצית מכל המעונות פעלו בלי רשיונות ובלי פיקוח.

סעד

בבדיקת עשרה מעונות ממשלתיים, ועוד מספר מעונות פרטיים, שבהם מוחזקים בסך־הכל 617 צעירים וצעי־רות עבריינים, או על סף העבריינות, נמצא שמשרד־הסעד לא פעל די הצורך במסגרת מעונות אלה, לא טי־פל כראוי בנערים ובנערות ובחינוכם לשם שיקומם.

הטיפול הסוציאלי והפסיכולוגי לא היה [...] ולא הושגו [...] תוצאות טובות.

מיבנים יקרים לא נוצלו. התפוסה היתה קטנה והגיעה ברוב המקרים רק כדי מחצית כושר־הקליטה. כך הרקיעו ההוצאות לכל נער או נערה במעון. ונעו בין [...] לירות בחודש.

במעון „בכיליה", המיועד בעיקר לאיבחון והתחכיות לנערות התבטאה ההוצאה הממוצעת לכל נערה ב־1974 [...] לירות בחודש וסך ההוצאה לכל נערה הגיע ל־[...] אלף לירות.

במעון „צופיה" עלתה החזקת נערה כ־3.5 אלף לירות בחודש. למרות המחיר הגבוה לא נערכו שם מיבחנים פסיכוטכניים; כיתות־הלימוד המקצועיות אינן עונות על הצרכים; נערות רבות לא שותפו בלימו־דים; נערות, שהיו שרויות במשבר נפשי, לא אושפזו; והמעון לא הצליח להקנות לרוב החוסות [...] יסודית.

במעון „אורנים" אין הכוונה מקצועית. אין מעקב אחר החוסות בתקופות המת־איכים לביקורי־יחסות. חדר־האוכל והמ־טבח נמצאו מוזנחים. המזון לא נשמר כראוי. ובמקרים רבים – התקלקל. דו־מה המצב גם במעונות אחרים.

מי זכאי לתמיכת סעד?

בלשכות־הסעד לא היה פיקוח מס־פיק על הזכאות לקבל תמיכות־סעד ועל הפעולות של ועדות־העזרה.

בלשכות רבות לא הופעלו פקידי־שי־קום. אין פיקוח מקצועי על משפחות־אומנות, תקילות ילדים, אין מעקב אחר מצב הילדים, ואין מידע על שלומם.

סדרי־העבודה, הבקרה וההתחשבנות בין משרד־הסעד ללשכות המקומיות והמחו־זיות, אין בהם כדי להבטיח סדרי מינהל תקציבי תקין.

דתות

בעל ה[...] אינו נש[...] לדיו[...]

[...] המצב הנוכחי [...] המועצות הדתיות [...] מועצות דתיות [...] [illegible]

מלאי התרופות בבתי־חולים ובמרפאות עלה על המותר

בריאות

לצורך הפעלתם הסדירה זקוקים בתי־החולים והמרפאות של משרד־הבריאות ל־ציוד רפואי ולתרופות בהיקף רחב. לשנת־הכספים 1975 אישר אגף־התקציבים באו־צר החזקת מלאי מרושת בהיקף מסויים — כדי להבטיח, שהיקף המלאי יהיה ביחס סביר לצריכה, שכן החזקת מלאי בהיקף גדול גורמת הפסד.

מדו־חות תקופתיים על ביצוע התק־ציב, שהוגשו למחלקת הכספים של מש־רד־הבריאות, מתברר, כי במחצית השנית של 1975, עלה המלאי בפועל של ציוד רפואי ותרופות על המלאי המורשה. בשי־עור של כ־40 אחוז והחריגות בתחום מלאי מישקי הגיעו לכדי 200 אחוז(!)

בסעיף, המתייחס לחדרי הניתוח ב־בתי־החולים, קובע המבקר, כי יש צורך לקבוע הסדרים לקביעת התור לניתוחים לא־דחופים, בשלושה בתי־חולים שנבדקו.

הסתבר, כי ההחלטה נתונה בידי רופאי־המחלקות — ולא בידי ועדה מיוחדת. ב־עניין זה העיר מבקר־המדינה פעמים אח־דות בעבר, ובאחרונה אף הוחלט, כי מש־רד־הבריאות יקים ועדת־מומחים לנושא זה. עד סוף שנת 1975 לא קמה ועדה כזו — מציין המבקר — ומן הראוי שהמשרד יפעל בהקדם להסדרת נושא חשוב זה.

לאילו רופאים פרקטיקה פרטית

עוד מתייחס הדו"ח לחוסר פיקוח מס־פיק על עבודה פרטית של רופאים. במשרד הבריאות לא התנהל רישום מרוכז על הי־אישורים לפרקטיקה פרטית שהוצאו. או על בקשות שנידחו. המשרד, לא ערך כל בדיקות כדי לקבוע, אם אומנם אין בנהלי־מחלקות נוספים, העוסקים בפרקטיקה פר־טית, מלבד אלה המדווחים על כך. והרי למידע זה חשיבות רבה. לא רק בשל הצורך בניכוי אחוזים ממשכורתו של רופא, העוסק בכך, אלא גם כדי לבדוק, אם בעיסוקו של רופא בפרקטיקה פרטית יש משום פגיעה בשירותו הרפואי במסגרת בית־החולים.

הדו"ח מתייחס גם לפעילותה של רשות־האישפוז העליונה — הגוף המתאם העליון בתחום תיכנון ופיתוח שירותי־הבריאות בישראל — וקובע כי הרשות טרם טיפלה במרבית הבעיות שבתחום סמכויותיה. כ־דוגמת מערך־האישפוז הכללי לטווח ארוך תוך התחשבות בשינויים הצפויים בגידול האוכלוסיה, הקמת מחלקות חדשות בבתי־חולים ועוד.

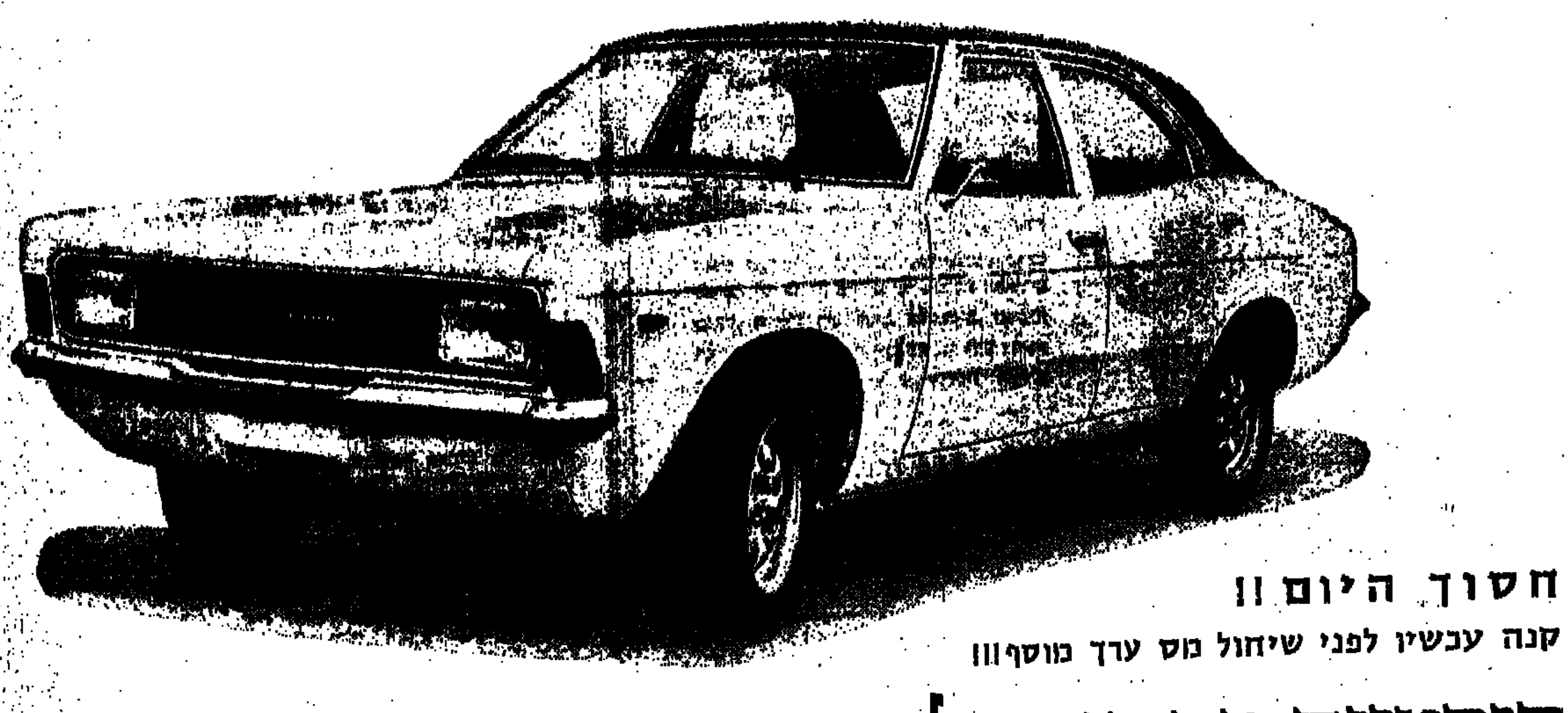

חסוך היום!!

קנה עכשיו לפני שיחול מס ערך מוסף!!!

קורטינה ממשיכה לצעוד בראש באירופה ובישראל

אם המחיר הוא הקובע-קרא! פורד קורטינה - המכונית המרווחת ביותר מסוגה נמכרת במחיר נמוך מכל מכונית אחרת בגודלה. אפילו נמוך ממחיר מכוניות שאינן מגיעות לרמתה.

ואם לא רק המחיר קובע-קרא! פורד קורטינה עשירה במפרטים. לא תמצא מכונית מרווחת כמוה - ותסכונית כמוה - במחירה. לא תמצא מכונית מרווחת כמוה! - ועשירה באביזרים צמודים אליה - במחירה.

לא תמצא מכונית מרווחת כמוה - היושבת על הכביש כמוה - במחירה! לא תמצא מכונית מרווחת כמוה - ובעלת כושר תמרון כמוה - במחירה! מבין מבחר דגמי פורד קורטינה 1976 בחר את הדגם המתאים לך ביותר: קורטינה L, קורטינה XL, קורטינה 2000 XL וקורטינה סטיישן (אפשרות לתיבת הילוכים אוטומטית בכל אחד מהדגמים).

Ford

חברה ישראלית לאוטומובילים בע"מ. מפיצי פורד בישראל. תל־אביב: 03־33221; ירושלים: 02־226141; חיפה: [...]

סוכני משנה: אשדוד - 055־32653; אשקלון - 051־2284; באר־שבע - 057־76430; חדרה - 063־23277; יפו - 03־823449; קרית־ביאליק - 04־731291/2; נצרת - [...]

נתניה - 053־23852; ראשון־לציון - 03־941388; רמלה - 03־963865; רמת־גן - 03־722160; איזור התעשיה רמת החייל - 03־479244; הרצליה - [...]

[...]ין מתנדבי המשמר האזרחי [...] מצאו לוקים בהפרעות נפש

[...] שני בסיסי־המישמר לא נמצאו המפתחות לארונות־הנשק ▫ [...]בים מלוכלכים וחלודים ▫ נתגלו מתנדבים בעלי עבר פלילי

[...]העדר כלים לבדיקת מצבם הנפשי של המתנדבים למישמר האזרחי, [נתג]לו במספר מיקרים מתנדבים, שסבלו מהפרעות נפשיות. במיקרים לא [...]ים אחרים העלתה הבדיקה המשטרתית, כי למתנדב היה עבר פלילי. על [...] ממליץ מבקר המדינה, כי כדי למנוע מיקרים של הפקדת נשק בידי אנשים [...], יש להמתין לתוצאות הבדיקה המשטרתית, לפני העלתו של המתנדב.

[...] כיום כלים, כדי לקבוע את מספר [המתנ]דבים הפעילים במשמר־האזרחי — [...] שאין קריטריונים ברורים. הקובעים [את] המתנדב הנחשב כפעיל. ברוב הבסי־[סים] לא נמצאו נתונים מסודרים ומדוייקים [על] מספר המתנדבים. שעברו אימוני־[...], רק בעקבות הביקורת פירסם ה־[...] האזרחי נוהלים חדשים לדיווח על [...]. כך התברר למבקר, כי באחד [...] עברו רק 3,000 מתוך 10,000 מת־[נדבים] אימוני־מיטווח כלשהם.

[א]רונות־הנשק בבסיסי־ההפעלה, אומנם, [...] — אך אינם מעוגנים ברצפה. [...] — כנדרש. בשני בסיסים אף לא [נמצ]או המפתחות לארונות־הנשק, כך שלא [...] גישה אל הרובים. במרבית הבסי־[סים] שנבדקו נמצאו כלי־נשק מלוכלכים [ו]חלודים. ההוראה של בדיקת נשק [...] לא בוצעה.

[...] מצב החתמתם של מקבלי־נשק בעת [...] הנשק הוא בכי רע. בביקורת נמצאו [...] לא־מעטים של חלוקת נשק [...], או השארת נשק בידי בעל־תפקיד [...] לאחר שסיים את תפקידו.

[...]־הרכב הגדול של המישמר לא נוצל [...]; וגם אם נוצל, לא נוהלו רישומים [...] מטרות־הנסיעה. רכב, שנלקח למשך [...], עבר באותו יום רק כמה עש־[רות] קילומטרים — ולא נרשמה מטרת ה־[...]; לעיתים נעשה הדבר מטעמי־נוחות. [...]רטיס־העבודה ממולא בהתאם לשעות־[...] של הנהג. במקרים רבים נרשמו [...] המסע מספרי קילומטרים גבוהים [...] מהמרחק שבין יעדי־הנסיעה.

בסיור, שערך המבקר באגף האסירים הצעירים ובאגף העצורים העלה. כי ציוד כגון שמיכות ומזרונים היה קרוע והנקיון לא היה במצב משביע־רצון. הנהלת־הכלא תולה את האשם באסירים עצמם.

נבדקו מקרים של בידוד אסירים בתאים קטנים, כאמצעי־ענישה, או לטובת האסיר — ונמצא, כי בעשרות מקרים הוחזקו אסירים בצינוק במשך זמן רב יותר מש־נפסק להם על־ידי קצין־שיפוט. בשום מק־רה לא נמצאו מיסמכים. המעידים על פנייה לנציב שירות בתי־הסוהר לשם קב־לת אישור על בידודו של אסיר מעל ל־תקופה המותרת — כנדרש על־פי פקודת נציבות שירות־בתי־הסוהר.

לפי הוראת מנהל בית־הסוהר, בוצעו מנובמבר 1973 עד מאי 1974 מאות טיפו־לים של שטיפות־קיבה וכדומה באסירים, שחזרו לבית־הסוהר מבית־המשפט, או מ־חופשה, כדי למנוע הברחת סמים לכלא. לדעת הביקורת, לא היה להוראה כזו כל בסיס חוקי, אם נעשה הדבר בניגוד להסכ־מת האסיר.

לדברי הנהלת בית־הסוהר, פחתה באח־רונה הברחת הסמים לכלא תל־מונד, בשל פתיחת ביתן־ביקורים חדש, המאפשר בי־קורת יעילה יותר.

[ש]טיפות־קיבה [...] חוקיות

[מ]סגרת ההכשרה המקצועית של בית־[הס]והר תל־מונד אינה מתוכננת כראוי מ־[...] סדר החופשות של המורים והמדרי־

משטרה

כים. המורים והמדריכים של משרד־העבודה יוצאים לחופשת־קיץ בעת ובעונה אחת; ובעת הפגרות הללו נסגר המרכז להכשרה מקצועית.

באין מדריכים, נסגרים גם בתי־המלא־כה, מחשש לתאונות. האסירים נשארים אז כלואים באגפים ומשום־כך גובר בקרבם המתח ונגרמות פגיעות לאסירים. בפעולות התרבות, הבאות למלא את החסר, אין די כדי לספק תעסוקה מסודרת.

אשר לתעסוקת אסירים במסגרות ש־מחוץ לכלא — קובעת הביקורת, כי בתל־מונד אין נוהגים להוציא אסירים ממושמ־עים לעבודה במקומות־עבודה אזרחיים ב־תקופה שלפני שיחרורם — פשוט משום שאין בכלא זה תנאים לשיכון נפרד של אסירים אלה.

[...]שיונות־נשק [ל]א־שפויים

[...]פקידי משרד־הפנים, הממונים על מתן [רשיו]נות להחזקת כלי־נשק, לא המירו [...] סבלנות להמתין לתשובת משרד־הבי־[טחון ב]דבר שפיותו של מבקש הרשיון. [...], הזדרזו הם להעניק רשיונות [...] בלי להמתין לתשובה.

[ה]תוצאה: לא־שפויים קיבלו רשיון ל־[...] כלי־יריה.

[...]ס"ח לא הספיק [...]תארגן ב־17 שנים

[...] שהרשות העליונה לטיפול בפינוי [...] למפונים נפגעי הפצצה והפגזה וב־[...] בשעת־חירום (פס"ח — פינוי. סעד [...]). הוקמה לפני כ־17 שנה. טרם [...] נוהלים בתחומי הסעד והטיפול ב־[...]. לא היה תיאום בין הדרגים [...] של פס"ח (משק־לשעת־חירום) ו־[...] פס"ח. בתחום עריכת תרגילים [...]. הציוד של פס"ח מגיע רק לכשליש [...] מן התקן. ובשנת 1974 לא נערכה [...] מלאי בשום מחסן של פס"ח (והנתון [...] של משרד־הפנים).

[...] באיסוף החומר השתתפו [כת]בי „ידיעות אחרונות": [...], מנחם ברש, דב גנחוב־[...], ניצה יששכרוב, צבי [...] וישראל תומר.

מלונות קיבלו תמריץ עבור תיירים שלא היו ולא נבראו...

שני מלונות קיבלו תמריצים עבור לינת תיירים בתקופה שבה הושכרו למשרד־הקליטה — לאיכסון עולים... ▫ במלון מסויים הגיעה התפוסה ל־194 אחוז! ▫ אותו תייר ישן בלילה אחד — בשני מלונות

תיירות

במשך שנים שילם משרד התיירות תמריצים לבתי מלון עבור תיירים שלא היו ולא נבראו, או עבור תושבי ישראל, שהתמריץ כלל אינו חל עליהם.

קובע מבקר־המדינה בדו"ח שלו: „במשך תקופה ארוכה לא עלה בידי המשרד לבצע את תשלומי־התמריצים בגין לינות תיירים, בצורה יעילה ומ־בוקרת די־הצורך. התמריצים ניתנו לבתי־המלון לעידוד לקליטת תיירים ובמטרה לשפר את כושר־התחרות של ישראל, לעומת ארצות־חוץ. עד כה היתה קיימת השיטה, כי התמריץ ששולם על־ידי משרד־התיירות למ־לון, לא הותנה דווקא בתקבולים ב־מטבע־חוץ, אלא נקבעה שיטה של תשלום התמריץ — שהסתכם בין 20.35 לירות עד 60.5 לירות ללינת־תייר — לפי מספר לינות של תיירים כפי שדווח למשרד־התיירות. מאחר שבתי־מלון מדווחים גם ללישכה המרכ־זית לסטטיסטיקה, לא התעצלו אנשי מבקר המדינה והישוו את שני הדי־ווחים האלה, מה גדלה היתה הפתע־תם כאשר גילו, כי מספר הלינות של תיירים בדו"חות למשרד־התיירות, ל־צרכי תשלום תמריצים, היה רב במידה ניכרת לעומת מספר הלינות, שבתי־המלון דיווחו ללישכה המרכזית לסט־טיסטיקה".

מתברר, כי משרד־התיירות לא ערך מעקב שוטף, כדי לאמת את הנ־תונים על מספר הלינות, שעל־פיהם הוא משלם תמריצים לבתי־המלון.

והנה מספר סיפורים משעשעים ב־אמת:

תמריצים לבר־מצווה

מספר מלונות כללו בדו"ח־הלינות שמות אורחים, שלא שילמו כלל בעד לינה. כתוצאה מכך, הם קיבלו תמ־ריץ בעד אותם לינות־חינם. היו מק־רים, שתייר, אשר היה רשום במלון אחד, הוסב למלון אחר בשל חוסר־מקום — ומשרד התיירות שילם בגין לינת התייר תמריץ כפול: לשני ה־מלונות גם יחד. אורחים, שהגיעו ל־בית־מלון ללינת לילה אחד בלבד, נר־שמו כמי ששהו בו שני לילות. גם עבורם נתקבל תמריץ כפול.

● שני בתי־מלון קיבלו תמריצים עבור לינות תיירים לתקופה, שהם היו מושכרים למשרד־הקליטה לשם איכ־סון עולים...

● לפי רישומי הלינות של בית־מלון אחד התברר, כי התפוסה שם ה־גיעה ל...194 אחוז! כאשר נתבקש בעל המלון להסביר זאת, הוא השיב: „שמנו מיטות נוספות"...

● התמריץ אמור להיות משולם רק על לינות־תיירים. אולם מאחר ש־מספר הלינות נקבע על פי הפדיון הממוצע של בית־המלון מתברר, כי היו בתי־מלון, שקיבלו תמריצים מ־משרד התיירות לא רק על לינות תיירים אלא גם על ההכנסות כארו־חות, מחגיגות בר־מיצווה, מפעולות ספורט ובידור של אורחים ישראלים וכן על הכנסות מריבית ומרווחי־הון של בעל־המלון.

יצויין, כי החל משנה זו נקבע הס־דר חדש לתשלום תמריצים לבתי־מלון: הוא ניתן רק על דולרים, ש־המלון ממיר בבנק.

„הוצאות פרטיות" לשליח

בצפון אמריקה מעסיק משרד ה־תיירות, בנציגויותיו ובלשכות התיי־רות, 38 עובדים, מהם 13 שליחים מישראל, 13 „אריאים" (דהיינו: אזרחי ישראל, השוהים בארצות־הברית) ועוד תריסר עובדים מקומיים. המשכורת הממוצעת והתשלומים הישירים ה־נילווים של שליח משרד התיירות מס־תכמים ב־1,800 דולר בחודש. סכום זה כולל, מלבד שכר־יסוד, תוספת־ותק וקיצבת ילדים — גם תוספת חו"ל מיוחדת, השתתפות בשכר־דירה, בהוצ־אות־חינוך לילדים, דמי ייצוג, הוצ־אות ריפוי והקצבה לספרות מקצועית.

אולם מסתבר, כי לשליחים שולמו — בנוסף — גם „הוצאות פרטיות", כגון הוצאות חנייה וכרטיסי אשראי פרטיים. הם מקבלים גם החזר הוצאות על אירוח מחוץ לביתם, בטענה שדמי הייצוג מיועדים אך ורק לכיסוי הוצ־אות אירוח בביתם.

לא כן סבור המבקר: יש להפסיק תשלומים חריגים אלה, בנוסף לדמי הייצוג. הוא קובע. משרד התיירות הודיע, כי יוציא הוראות מתאימות להפסקת תשלומים חריגים אלה.

תשלום חריג בארה"ב

ביקורת חמורה נמתחת בדו"ח על היעדר פיקוח נאות על הקשרים עם אחת מחברות הפירסום באמריקה ה־צפונית. לאותה חברה אושרו במשך שנים תשלומים מופרזים — שהסתכמו בכ־100 אלף דולר — בעד פעולות, שלא ביצעה למעשה.

חמישת האתגרים שזכו במבצע „תן לנו אתגר"

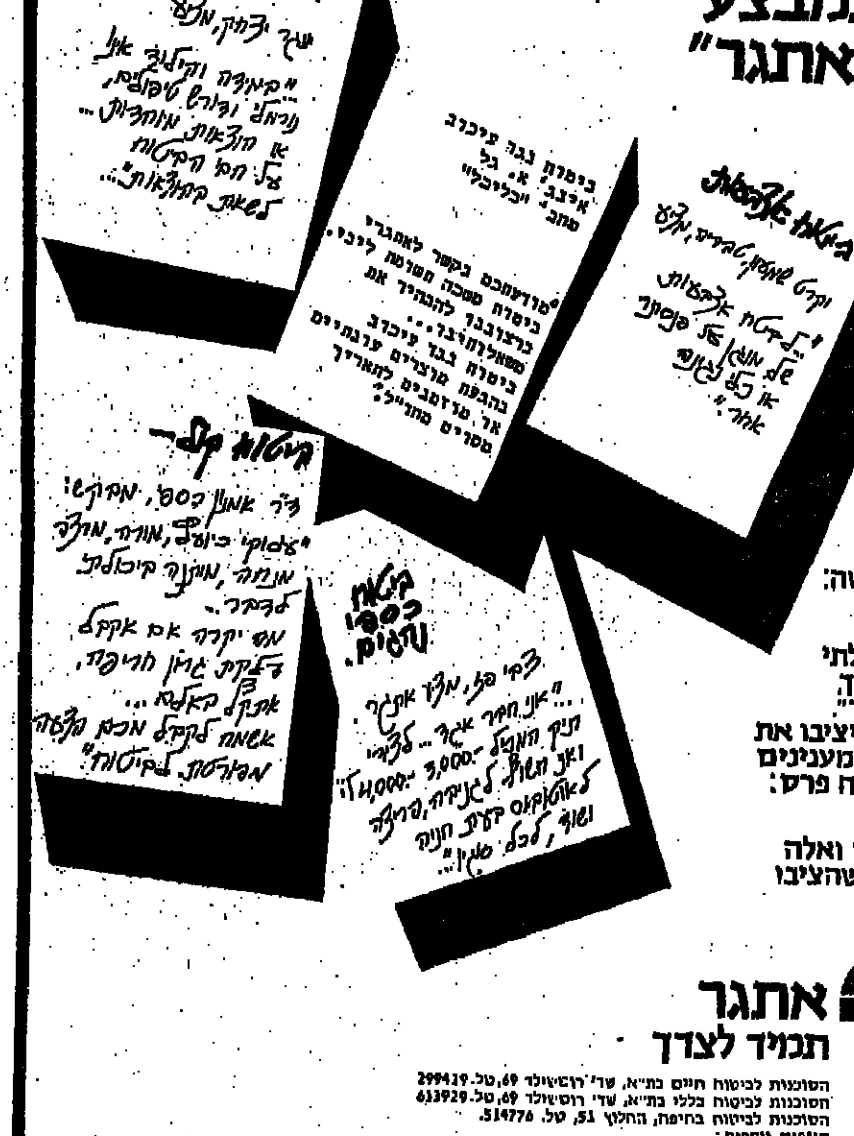

בתחילת חודש מרץ פנתה אליך חברת אתגר בבקשה: "הצג בפנינו את בעיית הביטוח הבלתי שגרתית שלך. תן לנו אתגר". לחמישה שיציבו את האתגרים המעניינים ביותר הובטח פרס: 1000 ל"י

אלה הזוכים ואלה האתגרים שהציבו ל"אתגר"

אתגר תמיד לצדך

הסוכנות לביטוח חיים בת"א, שד' רוטשילד 69, טל. 299439. הסוכנות לביטוח כללי בת"א, שד' רוטשילד 69, טל. 613929. הסוכנות לביטוח בחיפה, החלוץ 53, טל. 514776. סניפים נוספים: עכו, חדרה, נתניה, ראשון־לציון, אשדוד וירושלים.

ח"כ שולמית אלוני

הזאב והכבש

בהחלטתה בעניין קדום הוכיחה הממשלה שוב, כי אין בכוחה לגבש מדיניות ברורה

לאחר לחצים ציבוריים בלתי־פוסקים ולאחר דחיות חוזרות ומתמשכות, ישבה סוף־סוף הממשלה לדון בגורל ההתנחלות ב„קדום" ובשומרון בכלל — והחליטה שלא להחליט...

היא אפילו לא החליטה להוריד את אנשי „קדום", שלמרבה האירוניה יושבים במחנה צבאי על חשבון הציבור, ביוזמת הממ־שלה ובלא תקציב חוקי.

היא אמרה ש„לא יקום ישוב בקדום" — כנראה, תוך צפייה שהמתנחלים, שזכו בהטבות יוצאות־הדופן של התמקמות במחנה צבאי, ירחמו על הממשלה ויעזרו לה לרדת מהעץ עליו טיפסה. שום תאריך להורדת המתיישבים לא נקבע.

למעשה, לאחר עשר שעות דיון ארוכות ב„רוח טובה", הגיעו חברי הממשלה למסקנה, שטוב להם יחד וכי הם רוצים להמשיך לשלוט בצוותא — ועל כן, התשובה היחידה היא לדחות הכרעות. בינתיים, או שהסוס ימות או שהפריץ ימות...

כנראה שהשרים סבורים, כי הזאב יהיה שבע והכבש יישאר שלם, ולצורך קיום מצב זה מכניסים לכלוב הזאב, בכל יום, כבש „שלם" חדש, תוך ויתורים על עקרונות והתעלמות מהצהרותיהם־שלהם. בינתיים, הזאב, העושה דין לעצמו, הולך ומתחזק והוא־הוא המכתיב לממשלה את מהלכיה.

□

תשע השנים שעברו מאז מלחמת־ששת־הימים, ושבהן יש לנו אחיזה ביהודה ובשומרון, הן תקופה מספקת כדי לחייב את הממשלה לקבוע עמדות ברורות לגבי שטחים אלה ואוכלוסייתם.

בתקופה זו השתנה העולם; בתקופה זו צמח מתוך הישוב הערבי ביהודה ובשומרון דור צעיר, שלא הכיר כל שלטון אחר מלבד השלטון הישראלי. לגביו — אנו כובשים, השולטים בכוח הנשק. תנועות לאומיות נבנות על נוער. אנו גויסנו ל„הגנה" בגיל 14, ובהתלהבות פעלנו ככל שנדרש מאיתנו נגד השלטון הזר. בני ה־14—20 ביהודה ובשומרון הם היום כוח־מחץ לאומני בקרב הפלשתינאים, שיש להתייחס אליו ברצינות אף רבה יותר מאשר לאש"ף.

כל האומר התנחלות בכל מקום, החזקת הגבולות הקיימים — חייב לתת תשובה לגורל של מיליון נפש, הרואים עצמם עם והרוצים בשלטון עצמי, ואשר הולכת וגדלה בהם הנכונות להיאבק על השגת מטרה זו. ממשלת ישראל לא נתנה תשובה לשאלה זו ולשאלות אחרות, המתבקשות מאחיזתנו בשטחים המאוכלסים על־ידי עם זר. אם בדעתה להחזיק בכל השטחים, מפני שכך מחייב הבטחון הפיסי, לדעתה — כי אז עליה להצהיר על כך ולכלכל את מעשיה בהתאם, תוך מתן תשובה לצרכי האוכלוסיה, ולהסביר תשובתה זו ברבים.

אם הממשלה אינה רוצה במדינה דו־לאומית, כפויה; אינה רוצה שנמשול בעם זר; אינה רוצה במדינה נוסח קפריסין או לבנון, והיא מחזיקה בשטחים רק כערובה לבטחון עד כינון השלום תוך משא־ומתן — עליה לתת פירסום גם להחלטה זו ו־לנהל את מדיניותה בהתאם, תוך מתן תקווה לתושבים, כי תשוקתם לעצמאות משלהם עשויה להתגשם כתוצאה מנכונות להכרה בישראל והליכה לשלום.

לומר דברים בלתי ברורים ו־לנהל מדיניות המתפרשת לכל כיוון — מעורר רושם של חוסר מדיניות, של אוזלת־יד, של חוסר אמינות; מקומם ומזמין לח־צים.

עם כל הכבוד הראוי — לדע־תנו, „הסכנה לדמוקרטיה" טמו־נה בממשלה, שאין בכוחה לגבש מדיניות ברורה ומובלת משי־תוק־מוחין בשל ניגודי העמדות בתוכה; המפעלת באופן ספורדי ומגיבה על לחצים בוויתורים ובהסתלקות מהכרזותיה ועמדו־תיה — הכל לפי מידת הלחץ ולא לפי מידת העניין והצרכים.

אין זה סוד, כי הולך וגדל ציבור השואל, אם בכלל יש לנו ממשלה. מצב עגום זה מלמדנו, שאם אמנם קיימת בישראל סכנה לדמוקרטיה, הרי הממשלה, כפי שהיא „פועלת" כיום, היא מקור הסכנה הזו.

ח"כ יורם ארידור

משמעות חמורה

האם ההתיישבות הערבית בארץ־ישראל היא שתקבע את גבולות התנחלותנו?

החלטת הממשלה בעניין קדום לקויה בכך שאין בה ובמה שיש בה. אין בה חיוב ההתנחלות היהודית בשומרון. יש בה שלילת המשך קיומו של הישוב בקדום. כבר בזאת גורם נזק מדיני: כאשר אין מקיימים את זכותנו להתנחל בכל חלקי ארץ־ישראל, מותירים אופציה פתוחה להחזרת שטחים בארץ־ישראל לשלטון ערבי. שלטון כזה, פירושו — מדינת ערפאת, כפי שהוכיחו הבחירות ביהודה ובשומרון.

כפי שניתן לפרש, על יסוד דברי ראש־הממשלה, את החלטת הממשלה, תוגבל ההתיישבות בכל האיזור שבין כפר־סבא והירדן לישובים בבקעת־הירדן, על־פי קווים המתחלחלים של תוכנית־אלון. בזאת לא תפתור הממשלה שום בעיה — לא מדינית, לא בטחונית ולא ביחסינו עם שכנינו.

מבחינה מדינית — כפי שהובהר מדבריהם של קיסינג'ר וסקרנטון — אין ההתיישבות בבקעת־הירדן מקובלת על ארה"ב יותר מאשר ההתיישבות בשומרון. החלטת הממשלה לגבי קדום, אך תעודד לחצים, גם למניעת התיישבויות אחרות.

מבחינה בטחונית — גב־ההר בשומרון דרוש לבטחוננו, לא פחות מאשר בקעת־הירדן. אנו זקוקים לשטחים אלה, כדי למנוע שלטון עוין וצבא אויב בקירבת ירושלים. לא פחות מאשר זקוקים קיבוצי עמק־החולה לרמת־הגולן. בלי גב־ההר בשומרון, גם לא יהיה ערך צבאי להתיישבותנו בבקעת־הירדן, היא תהיה בבחינת פרוסת־גבינה בתוך כריך של שלטון ערבי.

מבחינת יחסינו עם שכנינו — בוודאי שהעיקר בעיניהם איננו קדום, וגם לא בקעת־הירדן, אלא עצם קיומנו. הדרישה הערבית — גם זו של סאדאת — היא שנחזיר את כל „האדמות הכבושות", ובעיקר את ירושלים, ונוסיף עליהן את „זכויות הפלשתינאים".

□

מסתבר, איפוא, ששוב העדיפה הממשלה יוקרה מדומה על פני האינטרס הלאומי. בזאת הודה, בעקיפין, גם השר גלילי, אשר הדגיש כי נושא קדום, יותר משיש לו זיקה לבעיות ההתיישבות, יש לו זיקה לשאלת השלטון הדמוקרטי המוסמך. מאחר שלהתיישבות הנוכחית בקדום הסכימה הממשלה תחת לחץ, רצו שרי „המערך" להוכיח, שהם מסוגלים לקבל החלטות תקיפות. אך זוהי תקיפות נכנעת — תקיפות כלפי פנים, המלווה בכניעה כלפי חוץ.

העיקר השלילי בהחלטת הממשלה הוא ה„לא"; עוד בטרם קבעו מקום חדש למתנחלי קדום — כבר הזדרזו להחליט ש„בקדום לא". הלאו המפורש הזה מלווה בלאו נוסף שבמשתמע. כפי שפירש השר גלילי את המכנה המשותף של החלטת הממשלה, לא תהיה התיישבות יהודית באיזור ערבי צפוף. משמעות הדבר, שההתיישבות הערבית בארץ־ישראל היא שתקבע את גבולות התנחלותנו. זהו חידוש, אשר בהישמעו מפינו, לא היה כמותו מאז חזרנו לעצמאותנו. בהישמעו שלא מפינו, היה זה הנימוק שהושמע על־ידי השל־טון האנגלי, להצדקת „הספר ה־לבן".

עלינו להבין, שאם השומרון או יהודה יהיו ריקים מיהודים, יחוזקו סיכויי הערבים בתביע־תם לשלטון עליהם. לא יהיה חלל ריק מדיני, וגם לא חלל ריק התיישבותי ביהודה ושומ־רון. שלטון של חוסיין לא יהיה שם וגם אם יהיה — הוא יהפוך, במהרה, לשלטונם של המחב־לים. אלה יראו בשלטונם, כדברי פרוק קדומי, ראש־גשר „לחיסול הגטו הציוני של מדינת־ישראל". במשפט אחד: הברירה שלפנינו היא — או קדום או קדומי, וזוהי, אולי, התוצאה החמורה ביותר של החלטת הממשלה: מי ש־אינו מעודד התיישבות נוסח קדום, לא יהיה מסוגל למנוע השתלטות נוסח קדומי. סימנים מדאיגים — ביהודה, בשומרון, ואפילו בגליל — כבר נראים באופק.

דידי מנוסי

נושא עושה הדים

בַּהַחְלָטָה שֶׁנִּתְקַבְּלָה בְּלָה... בְּלָה...
בְּרוּחַ שֶׁל קַו־יְסוֹד סוֹד... סוֹד...
נִקְבַּע שֶׁעַל אוֹתוֹ יִשּׁוּב שׁוּב... שׁוּב...
יַחְלִיטוּ בְּמוֹעֵד קָרוֹב רַב... רַב...

וּבְמוֹעֵד הֲלֹא רָחוֹק חֹק... חֹק...
שֵׁנִית יֵשְׁבוּ עַל הַמְּדוּכָה חָה... חָה...
וּבְדִיּוּן שֶׁל כְּבַד־רֹאשׁ רוֹשׁ... רוֹשׁ...
שׁוּב יְחַפְּשׂוּ אֶת הַפְּשָׁרָה רַע... רַע...

וְאִם בֵּינְתַיִם בַּשּׁוֹמְרוֹן רוֹן... רוֹן...
יָצוּץ כָּל יוֹם מָקוֹם חָדָשׁ דָ"שׁ... דָ"שׁ...
בַּמֶּמְשָׁלָה הַחֲלָשָׁה (שָׁה... שָׁה...)
אוֹתוֹ דִּיּוּן יַמְשִׁיךְ לָעַד עַד... עַד...

דב גנחובסקי

הנאום שלא נאם

מדי שנה, באמצע מאי, מופנים הזרקורים כולם אל מבקר המדינה. שכן אז, עליו לפרסם ברבים, כחוק, את הדין־וחשבון השנתי שלו. ספר־הספרים לחטאי המימשל בישראל. הדו"ח עצמו מאופק, מכופתר, כתוב כולו בלשון סגי־נהור וברמיזות כראוי למיסמך רשמי — ללמדך, שהעיקר הוא המקרה עצמו, ולא מבצעיו. אין בו שמות, אין בו תאריכים מפורטים ולשונו עדינה שבעדינות, מאופקת ומלוטשת, כך, שהזעקה הגדולה נבלעת, ויוצאת בקול ענות חלושה. אחת לשנה, בהזדמנות פרסום הדו"ח, מטריח מבקר־המדינה עצמו אל העתונאים, כדי לומר להם את אשר בליבו.

את שבליבו? לא בדיוק כך. במחילה מכבודם של המבקר, משרדו ואנשיו — להלן נוסח נאום המבקר שלא נאם, בעת מסיבת העתונאים השנתית שערך אתמול.

„ובכן, התאספנו כאן שוב — אני, כדי לשפוך בפניכם ולו מעט מן המעט שבליבי; אתם, כדי להתענג על ההצגה השנתית, כדי ללקט פסוקים מדברי ולגוון בהם את אוספי הסיפורים שליקטתם מזה ימים מן הדו"ח שלי. וכי אינני יודע שמזה שבוע ימים אתם יושבים שקועים על פרקי הדו"ח, מפרקים אותם לגורמים ומכינים מטעמים, להביאם בפני קוראיכם מחר בבוקר? יודע אני גם יודע.

ויותר מזאת יודע אני, שמחרתיים, אחרי ההילולה הגדולה, אחרי הכותרות הזועקות בעתונים — יחזור הכל לסורו, הגנבים ימשיכו לגנוב, המועלים למעול, הבטלנים ינהלו את המדינה, החולמים באספסוף יתוו לה מדיניות, החורשים יתייצבו בלשכות, לתלונות־הציבור בעוד האלילים מאיישים את מרומי ההסברה — הכל כמות שהיה.

את הדו"ח שלי תזכרו לעוד שבוע. עוד תבוא תגובת שר האוצר, משהו פושר כתה חלוט, בצירוף הבטחה כי דברי המבקר ראויים לתשומת לב, ואני מתחייב לדווח לממשלה, אחת לשלושה חודשים, מיום כיסורים שנת תתל"ז ואילך, על ההתקדמות בשיפור המצב. עוד יקפצו על העגלה — באיחור כדרכם — חברי מה שקרוי „הוועדה לענייני ביקורת המדינה", זו ועדת הטיות ותסיוד של הכנסת, ואף להם יהיה מה לומר — ולאחר מכן ירד שוב מסך הדממה. הדו"ח יעלה אבק על מדפיכם ורק כאשר תיזדקקו לנתון או למובאה כלשהם — תנערו ממנו אבק.

ובכן, למי אני עמל? וכי אני מפחיד מישהו? וכי מישהו מחבר הגנבים, מבזבזי כספי הציבור, נרתע, ולו פעם אחת, מדברים שכתבתי או שאמרתי? לא היתה כזאת ולא תהיה כזאת לעולמים, או לשם מה כל הדו"ח הזה? כדי שאי־פעם יוכל ההיסטוריון לספור בכמה פעמים מופיעה בדו"ח שלי הערה „לא חל כל שינוי"?

בקיצור — ואחרי דו"ח של מאות עמודים מותר לדבר בקיצור — ניתנת האמת להאמר, שכל אותו דו"ח שנתי אינו אלא חלק ממערך השעשועים הכללי הניתן לכם — ואוטם אתכם כליל מהמתרחש סביבכם. בעולם אין אתם נהנים יותר מאשר לקרוא על מעלליכם שלכם, על מחדליכם ועל בטלנותכם המרקיעה שחקים — וכל זאת רק כדי שתוכלו להעיף מבט בראי ולומר לעצמכם בהשתאות של פתי, „אם אח־רי כל זאת אנחנו עדיין קיימים — אות הוא כי אכן עם חכם ונבון אנו, יותר מכל אומה וגוי עלי אדמות".

מה באמת אמר מבקר המדינה, במיטב הניסוח, צחצוחי הלשון ושירב הפסוקים — הוללו לקרוא בעמודים הראשונים. זה קצת וכאב — אבל אל פחד, זה עובר. מחר נאור — ומחר מדי.

מכתבים

פתח לגטו צר

[illegible] לשנות [illegible] את מתנחלי אלון־מורה [illegible] אשר יהפך את [illegible] צר. [illegible] ירושלים [illegible] לא יהיו להם [illegible] בין החוץ [illegible]

אי ניתן אפשרות [illegible] ליהפך ל„יוזף [illegible] בתילה את [illegible] ניתן [illegible] בצאן [illegible]!

[illegible]

„גוש אמונים" — מעל לחוק

[illegible] שאני חי בארצנו. הייתי עד לתרומה [illegible] של זרמים שונים. באיזורים שונים — [illegible] אף פעם לא קרה [illegible] התיישבותי בלקטו [illegible] רק על־פי רצונו [illegible] בלי הכוונת [illegible] הפוליטיים.

מה שעושה עתה „גוש־אמונים" מנוגד למסורת [illegible] ביתית של דורות בארצנו, כאילו היא זוכר מעל [illegible] וכיפסס.

[illegible] אנשי „גוש־אמונים" רוצים [illegible] — אלא בהפגנה מטרה פוליטית — ישנם בארצנו [illegible] שטחים בלתי־מיושבים. הזועקים ממש להתיישבות [illegible] רק בימים אלה נסעתי מהגליל לירושלים, והנה [illegible] עד בבואי הבירה. מרחק 140 קילומטרים, לא ראיתי [illegible] אחד לרפואה...

מסקנתי: כל התנועה הזו לא קמה אלא ככלי־שרת [illegible] פוליטיקאים, המבקשים להביא אנדרלמוסיה ולגרום [illegible] בארצנו.

אילת־השחר

אילת כחלק מהמדינה

לקראת יום־העצמאות והגבורה נתבקרו תושבי אילת [illegible] בנות אישיות ובכירות על לוחות־המודעות, כי [illegible] בטיר ישתתף ח"כ אברהם כץ, יושב־ראש ועדת [illegible] הכנסת. אבל, ח"כ כץ לא הגיע לאילת. לאחר [illegible] שהוא אומנם עם — אילת. לארצות־הברית. [illegible] היבהרה למארגנים באילת עוד מספר ימים [illegible] והובטח לשילוח אישיות בכירה אחרת — השר [illegible] — אך גם כבוד השר לא הגיע לאילת. [illegible] להיעדרות.

בימים אלה, של ההתעוררות הציונית ומאבק [illegible] על אדמתנו, שוב צריכה אילת להיאבק על [illegible] כמדינת־ישראל. איכנם, אנו משופעים בארם [illegible] של ערים „ואישים רמים" אחרים, אך הם [illegible] להינפש, או ליסגור מפעלים. אך בשום פנים לא [illegible] בנוכחותו" — כפי שהם עושים בכל ישוב [illegible] כמדינה בימים כאלה.

אילת — יעקב [illegible]

חזרה לימים של חול

עתה, עם תום הימון והצער של יום הזכרון ושמחת [illegible] העצמאות, יכולים כבר אזרחי המדינה, מעצבי [illegible] ושליטיה, לשכוח את אלה, שהקריבו למענו [illegible] אותם, ולשוב להמשיך בעיור המדינה, בהשמצתה, [illegible] כשרה הכלכלי, החברתי, המוסרי והמדיני — [illegible] הזכרון והעצמאות הבאים.

ספיון — מ. [illegible]

שר־החוץ המוצלח ביותר

לאחר „הצלחותיו" בוויטנאם, בקמבודיה, בלאוס, [illegible] ביה, בקפריסין, בפורטוגל ובמזרח־התיכון — [illegible] ד"ר הנרי קיסינג'ר לאיזור חדש: אפריקה.

גם כאן מנסה הוא למצוא חן בעיניהם של [illegible] רשות ולמכור את רודזיה בתחילה — ואת [illegible] בשלב מאוחר יותר — להפקירם לחסדי [illegible] אש"ף. אין ספק, קיסינג'ר הוא שר־החוץ המוצלח [illegible] שהיה אי־פעם — לברית־המועצות.

חיפה — ירוש [illegible]

„ריכוך" מימדי התנגדות הציבור

בהביאו את תוצאות המישאל אם להעניק את [illegible] ישראל" לאורי זוהר ולמוטי קירשנבאום, [illegible] „לרכך" את מימדי התנגדות הציבור — בקובעו, [illegible] של השוללים. בעצם, זעום למדי.

ובכך טעות הכתוב פעמיים. ראשית־כל, אין [illegible] כלי־כך: כ־54 אחוז שוללים, לעומת 46 אחוז [illegible] ראינו הכרעות גורליות, שנתקבלו ברוב זעום [illegible] ושנית, אפילו היו השוללים לא רבה, אלא [illegible] בלבד — היה מקום להרהר פעמיים, אם להעניק את [illegible] שכן הפרס, במהותו, נועד לבטא רחשי הכרה [illegible] לאישים תוכים בעד הישגיהם המיוחדים.

בת־ים — צבי [illegible]

תדירות החילופין בטירת־הכרמל

ראשי המועצה המקומית בטירת־הכרמל מתחלפים [illegible] מהיר, כל־כך, עד שאני מצליח רק בקושי ללמד [illegible] הקטן, מיהו ראש המועצה שלנו. רק למד [illegible] המועצה כבר מתחלף.

הנקל לנחש, כיצד מנווטת הספינה בסערב [illegible] בכל שני וחמישי.

טירת־הכרמל — יוסף [illegible]

מצבת קרל נטר לא נפגעה

בניגוד למה שנכתב בידיעה, מפי מבקרים בבית־[illegible] החקלאי מקווה־ישראל. המצבה על קברו של קרל נטר [illegible] „נותצה בידי אלמונים בסוף השבוע", היא ניצבת על [illegible] מי כאנשי מקווה־ישראל מודאגים לשלמותה והודיעים [illegible] בוחה כאבן־ציון לראשית ההתיישבות בארץ [illegible] קרל נטר, מייסד בית־הספר ומנהלו הראשון, [illegible] ותחינוך החקלאי בארץ.

סביב למצבה יענם מספר עציצים, עשויים אבן [illegible] אשר מדי זמן יש צורך לתקנם עקב פגיעות [illegible] ורוחות), המופגעים בהם. אולם, אלה אינם חלק מן [illegible] עצמה, וזו, כאמור, לא נפגעה כלל.

מקווה־ישראל — ד"ר גרשון [illegible], מנהל בית־הספר [illegible]

החלטה שהתקבלה בקונגרס הבינלאומי של ראשי ערים קובעת:

לא תחולק עיר לשניים מכל סיבה שהיא

הצעה הועלתה לדיון ע"י ראש עיריית ניקוסיה, לאחד פעולת „שיכנוע" מצד נציג ישראל — ד"ר ישראל פלד □ רק לאחר מעשה הבחינו נציגי מדינות ערב בהשלכות ההחלטה לעניין ירושלים

— מאת אריה אבנרי —

רק לעיתים רחוקות מזדמן לראש עיריה ישראלי להשתתף בכינוס בינלאומי [illegible] אופי פוליטי, ולהיות מעורב אישית בפעולות דיפלומטיות החורגת [illegible] התחומים המוניציפאליים. דבר זה עלה בגורלו של ראש עיריית רמת־גן, ד"ר ישראל פלד, אשר שב בימים אלה משליחות מטעם משרד החוץ ומרכז השלטון המקומי, מקונגרס בינלאומי של ראשי ערים, שהתקיים במילאנו.

[illegible] במקרת נפלת הבחירה על ד"ר פלד: [illegible] הוכיח כבר יכולת לנהל מגעים עם [illegible] חוץ למיניהם. שליטתו הטובה במס־[illegible] שפות — בהן צרפתית וערבית — אף [illegible] אינה „מגרעת".

להשיג מונית משלו. הוא נענה ברצון ל־בקשה. עד מהרה הופתע לפגוש לידו לא אחר מאשר ראש העיר המרוקנית ראבאט.

ראש העיר המוסלמית חש אי־נוחות בולטת כאשר גילה, שלידו יושב ישראלי. למרות זאת התפתחה ביניהם שיחה קצ־רה. במהלכה הציע ד"ר פלד לעמיתו להז־מינו להשתתף בכנס הקרוב של ראשי הע־רים הערביות, העומד להתכנס בראבאט. „אחלאן וסאהלן" השיב ראש העיר המא־רחת בערבית.

ראש עיריית רמת־גן התעקש לקבל הזמנה „רשמית", מכובדת, ואם אפשר — גם בכתב. „אתה מבין את מצבי"; אמר ה„טרמפיסט".

אומר ד"ר פלד: „הפתעתי אותו, כאשר הזמנתיו בצורה הגלויה ביותר לביקור ברמת־גן והבטחתי לו, שיהיה אורח רצוי במדינת־ישראל כולה. הוא קיבל את ההז־מנה בחיוך, אבל שנינו ידענו כי בנסי־בות הנוכחיות ייאלץ לדחותה".

כאשר נערך בימים האחרונים סיכום הקונגרס הבינלאומי של ראשי הערים. כי הנהלת משרד־החוץ, היתה אחת המסקנות שהתבקשו מאליהן: יש צורך להרבות בהשתתפות בקונגרסים מעין אלה. מאחר שלעולם לא ידוע מאין תיפתח הרעה. מס־קנה אחרת, בלתי כתובה, היא, ללא ספק, הצורך לשלוח נציגים מתאימים מישראל.

ד"ר ישראל פלד
הזמנה מראש עיריית ראבאט

[illegible] ראש עיריית רמת־גן: „עוד לפ־[illegible] יציאתי לאיטליה, ידעתי היטב, שה־[illegible] תהיה קשה. חלוקתם האישית וה־[illegible] גרפית של ראשי הערים לא בישרת [illegible]. שכן, היה ידוע כי חלק לא מבוטל [illegible] יהיו ערבים. אחרים נציגי הגוש־[illegible] ועוד נציגי „העולם השלישי" שאי־[illegible] נמנים עם אוהדי ישראל".

[illegible] התחזית נתגלתה כריאלית: מתוך 230 [illegible] משתתפי הקונגרס היו יותר מ־40 ראשי [illegible] ערים ערביות, מספר ניכר של ראשי [illegible] ערים מהגוש הקומוניסטי ולא פחות מ־100 [illegible] ראשי ערים מ„העולם השלישי".

אחורי הקלעים

ראש העיר המארחת, אלדו אניאזי, ני־[illegible] לחקל על הנציג היחיד מישראל בכך [illegible] אווירה „נייטראלית". אבל על פני [illegible] גראו העניינים אחרת.

ראשי הערים המוסלמיות לא הראו כל [illegible] להיות מסיביים. מה גם שהם מאורג־[illegible] בארגון פאן־ערבי, הכולל לא פחות [illegible] 20 ראשי ערים. אחד מהם, נציג כוויית, [illegible] בתוקף על כך, שהוא יירשם כנציג [illegible] פלשתינית. אך הנהלת הקונגרס [illegible] בתוקף לעשות זאת, ובסופו של [illegible] הוא נרשם כ„נציג המדינות הער־[illegible]". אבל, היה ברור שהנושא הפלשתיני [illegible] מעל הפרק.

[illegible] מהלך הדיונים נודע לנציג ישראל, כי [illegible] נציגים הערביים אוספים חתימות לקבלת [illegible] החלטה אנטי־ישראלית קיצונית. ד"ר פלד [illegible] ב„פעולת תגמול", שכללה פעולות־[illegible] מגע בין ראשי הערים מהגוש המערבי, [illegible] שמספרם הגיע ל־60.

„לא היתה זו מלאכה קלה", מגלה ד"ר [illegible] „למרות זאת היתה לנו הצלחה. וה־[illegible] ההחלטה הקיצונית נפלה. אלא שהערבים לא [illegible] נואשו, והחליטו להעלות הצעה שניה. ש־[illegible] הזכירה, אמנם, את שמה של ישראל, [illegible] היה ברור היטב למי הכוונה. גם הח־[illegible] זו נפלה, בסופו של דבר, בוועדת [illegible] ההחלטות, שהשתכנעה כי אין לקבל החל־[illegible] בעלות אופי פוליטי מובהק בקונגרס [illegible] מוניציפאלי".

[illegible] שנתקבלה בסופו של דבר התלטת [illegible] — על דעת כל משתתפי הקונגרס, [illegible] כולם נציג ישראל — בזכות שיתוף, [illegible] ושמירת זכויותיהם של האזרחים ב־[illegible] השונות בעולם.

[illegible] מחמה פורתא"

[illegible] הצלחה מכוונת של פעילות הנציג הישר־[illegible] היתה קשורה דווקא בהצעת החלטה, [illegible] שהועלתה ע"י נציג קפריסין, ונתקבלה פה [illegible] אחד. הצעה זו הועלתה אחרי „שטיפת [illegible]" שעשה הנציג הישראלי לנציג הקפ־[illegible] אי, אחרי שיחה ממושכת על יחסי [illegible] הקהילות ותיוונים באי. הנציגים הערבים, [illegible] שיצאו מתוך הנחה כי ההצעה מתייח־[illegible] לניקוסיה, לא שמו לב ל„עוקץ" ולי־[illegible] מלכות הטמונות בהחלטה, שנוסחה כי [illegible] „לא תחולק עיר אחת לשניים [illegible] מכל סיבות גיאוגראפיות, כלכליות, גזע־[illegible] או מסיבות אחרות".

[illegible] רק לאחר מכן תפשו הערבים, במאוחר, [illegible] שהחלטה מעין זו תקפה גם לגבי ירו־[illegible] שלים ו„היכו על חטא". היתה להם „נחמת [illegible] פורתא": גם נציגי ברית־המועצות ומזרח־[illegible] גרמניה התעלמו — במתכוון או בשוגג — [illegible] מהשלכה על ברלין.

[illegible] היה זה טבעי, שנאומו של ד"ר פלד [illegible] מולאה, שוסע ללא הרף בקריאות ביניים [illegible] מחאה. הערבים לא היו יכולים, כנראה, [illegible] לסלוח לו על ה„תרגיל" עם הקפריסאים. [illegible] חלק מהם הרחיקו לכת, ועזבו את האולם [illegible] בעת נאומו של הנאום.

[illegible] פגישה במונית

[illegible] חוויה מאלפת אירעה לראש עיריית [illegible] רמת־גן בשעת שהיה בדרכו במונית מאולם [illegible] הכינוס לעבר נמל־התעופה של מילנו; [illegible] בהיות ספורות לפני שיצאה המונית לדר־[illegible] כה, נתבקש ד"ר פלד ליטול עמו „טרמ־[illegible]" — ראש עיר אחרת, שלא הצליח

לרגל פתיחת סניף חדש
מבצע הנחות בתוקף
עד 11.6.76

רהיטים מ־
דומיסיל
הנחות עד
35%
קניה בתשלומים

אם אתה אוהב את הסגנון המהודר של רהיטי דומיסיל
ומחכה להזדמנות מיוחדת כדי לרכשם - עכשיו
ניתנת לך הזדמנות זו. לרגל פתיחת סניף דומיסיל
בירושלים תקבל הנחה עד 35% על דגמי היבוא של
דומיסיל. בנוסף על ההנחה תוכל, אם רצונך בכך,
לרכוש בדומיסיל את הרהיטים בתשלומים.
אם אינך רוצה לשלם יותר נצל הצעה זו
לפני שיוטל מס ערך מוסף...

דומיסיל רמת־גן:
רח' ז'בוטינסקי 93, טל: 799555; 798264.
פתוח כל יום מ־9.00 עד 13.00 ומ־16.00 עד 20.00.
ביום ג' וביום ו' מ־9.00 עד 13.00.

דומיסיל ירושלים:
סלון ירושלים רח' יפו 33 (במרתף)
פתוח כל יום מ־9.00 עד 19.00 ברציפות.
ביום ג' וביום ו' מ־9.00 עד 13.00.

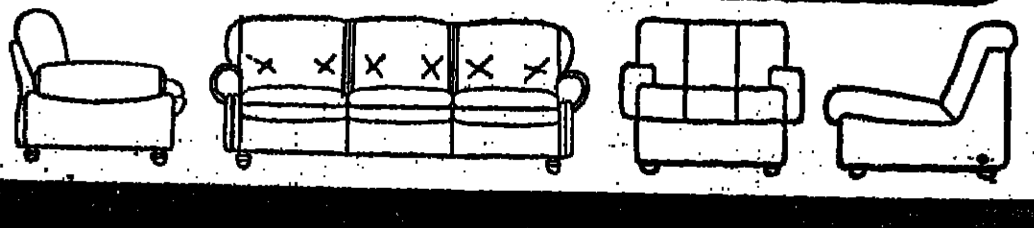

arcyo-basel

יחידות מיוחדות של צלפים למשמר־האזרחי במרחב חיפה

בין המתנדבים, צעירים רבים, ויוצאי יחידות צנחנים □ פועלים ייאבטחו מקומות העבודה

— מאת צבי טל, כתבנו בחיפה —

יחידות מיוחדות, המורכבות מצעירים יוצאי יחידות צנחנים — וביניהם צלפים מאומנים — הוקמו במסגרת המישמר־האזרחי בחיפה — על כך מסר אתמול תת־ניצב מרדכי רון, מפקד משטרת מרחב חיפה, במסיבת עתונאים.

מר רון גילה, היחידות המיוחדות יופעלו בתפקידים מיוחדים בישובי המרחב. עוד גילה, כי במסגרת המשמר־האזרחי מתארגנות עתה קבוצות של עובדים במפעלים שונים, אשר יעסקו בנושא הבטחון במקומות העבודה שלהם.

מר רון ציין בסיפוק את תופעת ההתנדבות לשורות המשמר־האזרחי, ההולכת וגוברת בימימדים כאלה, אשר לדעתו מבטלים את הצורך בחקיקת חוק המחייב הצטרפות למשמר. הוא מסר, כי במרחב חיפה בלבד, הגיע מספר המתנדבים לעשרים אלף, ביניהם כאלפיים נשים.

בדברו על סיורי הלילה של מתנדבי המשמר — סיורים המפריעים, בין השאר, לפעילות פלילית, אמר תת־ניצב רון: „לא פעם אנחנו שואלים את עצמנו — כאשר סיירי המשמר לוכדים פורצים — כיצד זה הסתדרנו פעם בתחום הבטחון הפנימי, ללא המישמר האזרחי ורבבות מתנדבים".

במסיבת העתונאים השתתף מפקד המשמר־האזרחי במרחב חיפה, סנ"ץ יאיר פולני.

נשיא המדינה, פרופ' אפרים קציר, אירח אתמול את נשיאה לשעבר של צ'ילי, ד"ר אדווארדו פריי. (צילום: רחמים ישראלי)

יום פטירתו של ב.ג. יהיה יום־זכרון ממלכתי

— מאת מנחם ברש, כתבנו בירושלים —

יום ו' בכסלו, יום פטירתו של דוד בן־גוריון ז"ל, יהיה מעתה יום זכרון ממלכתי בכל מוסדות המדינה ובכל בתי־הספר ייערכו טקסים ממלכתיים להעלאת זכרו ודמותו של ראש הממשלה הראשון. ועדת שרים מיוחדת, שהחליטה על כך על דעת הממשלה כולה, קבעה עוד, כי ביום הזכרון יונפו דגלי המדינה מעל כל מוסדות המדינה ומוסדות החינוך הממלכתיים.

פרס מיוחד, שישא את שמו של דוד בן־גוריון יוענק מדי שנה, ביום הזכרון, לאדם שהצטיין בפעילות שהיתה קרובה ללבו של המנוח. מה הם בדיוק התחומים שעליהם יינתן הפרס — על כך עוד תחליט ועדת השרים. הפרס יינתן מטעם הממשלה, הסוכנות היהודית, ההסתדרות ו„יד בן־גוריון". טקס חלוקת הפרס ייערך בטקס ממלכתי במישכן נשיא המדינה.

נוסף לכך החליטה וועדת השרים על שורה של מיפעלים אחרים, שנועדו להנציח את זכרו של דוד בן־גוריון:

● ביתו של המנוח, בשדרות בן־גוריון בתל־אביב, ישמש מוזיאון פתוח לקהל, ולצידו מרכז לקריאה, למחקר ולפירסום.

● צריפו של בן־גוריון והספריה שלו בשדה־בוקר, ישמשו מכון למחקר המורשת של בן־גוריון, יצירתו ותקופתו. בארכיון שליד המכון ייאסף כל החומר הסיפרותי, התיעודי והמדעי, הקשור באישיותו של בן־גוריון ובתקופת הקמתה של המדינה.

● אחוזת הקבר של בן־גוריון ורעייתו בשדה־בוקר הוכרזו כאתר ממלכתי.

ניצל מתאונות ותרם לנכים

מאת ראובן לייב

לשלמה בן־אריה, בן ה־81, מתל־אביב, יש מזל מיוחד לצאת ללא פגע מתאונות־דרכים: לפני שלוש שנים ניצל מתאונה בכביש תל־אביב—חיפה, כאשר היה היחידי בין נוסעי מכונית פרטית שלא נפגע; לפני שנה ניצל, בנסיבות דומות, מתאונה בכביש ת"א—ירושלים; ואילו בימים אלה שוב יצא, ללא פגע, מתאונה קשה בדרום.

לרגל המזל ששיחק לו עתה בשלישית — החליט בן־אריה לתרום 5000 לירות למוסדות המסייעים בשיקום חולים ונכים.

מאסר לגונב עופות ממשחטה

צבי סגל, בן 51, משדרות, נידון אתמול בבית־המשפט המחוזי בבאר־שבע לשנת מאסר בפועל, לאחר שנמצא אשם בגניבת עופות, בשווי עשרת אלפים לירות, ממקום עבודתו, משחטת „עוף־קור", הסמוכה לשדרות.

השופט הרצל אשכנזי פטר את הנאשם מתשלום קנס. הוא התחשב בכך, שהאיש יאבד ב־לאור־הכי פיצוייו ל־12 השנים בהן עבד במשחטה.

הנאשם בהריגת קלוד אלבז ביפו - הודה באשמה במפתיע

על־פי התביעה, ירה ציון בן־סימון בקורבנו לאחר שהחשיד את אחיו, יצחק אלבז, באונס אחותו

התרחשות דרמאטית ארעה אתמול בבית־המשפט המחוזי בתל־אביב, כאשר סניגוריו של ציון בן־סימון, החשוד בהריגתו של קלוד אלבז, לפני כחודשיים, חזרו בהם במפתיע והודו באשמה.

התובע במשפט זה האשים את ציון בן־סימון, כי בתאריך [...] במארס, בשעות הערב, הגיע לביתם של האחים קלוד ויצחק אלבז, ביפו: הוא הזמין את קלוד להילוות אליו, במונית שבה הגיע למקום. בהגיעם לסימטא חשוכה ליד קולנוע „אילת", הורה בן־סימון לנהג לעצור והשניים ירדו. לאחר שהמונית הסתלקה משם ונותרו לבדם, שאל בן־סימון את קלוד אלבז, „אם נכון הדבר, שאחיו יצחק, אנס את אחותו (של בן־סימון). אלבז השיב בשלילה ובן־סימון אמר, כי הוא הולך לקרוא לאחותו, על־מנת לשאול את פיה. כעבור דקות אחדות הוא חזר, בלי אחותו, כשאקדח שלוף בידו. אלבז פתח במנוסה, אך בן־סימון ירה ופגע בו בפני השופטים ו. צלטנר, מ. לרוץ, עד אשר נאסף על־ידי מונית חולפת שהובילה אותו לבית־החולים. זמן קצר לאחר מכן, מת אלבז על שולחן הניתוחים.

סניגוריו של בן־סימון, עורכי־הדין יעקב האגלר וצבי ליסקי, הודו, כאמור, באשמה, בפני השופטים ז. דלטנר, מ. בדרדור וגב' ש. ולנשטיין.

מתן גזר־הדין נדחה, עד לאחר קבלת תסקיר של קצין מיבחן, על אופיו של הנאשם.

התלוננה על מעשה־מגונה ונקנסה ב־2000 לירות...

מלצרית חיפנית, שהעלילה על שניים מידידיה כי עשו בה מעשה מגונה, נידונה אתמול בבית־משפט השלום בחיפה לתשלום קנס של 2000 לירות, וכן לשלושה חודשי מאסר־על־תנאי, למשך שלוש שנים.

המלצרית הובאה לדין בפני השופט מיכה לינדנשטראוס, לאחר שבתחילת מארס השנה התייצבה במשטרת חיפה והתלוננה, כי שניים מידידיה תקפו אותה וביצעו בה מעשה מגונה.

המשטרה פתחה בחקירה שהעלתה, כי תלונתה של האשה אינה אלא שקר. התביעה טענה, כי על־ידי מסירת הודעה הכוזבת, גרמה המלצרית להיזק ציבורי.

בפני השופט טענה המתלוננת, כי „הייתי עצבנית על חבר שלי וידידו, שסחבו אותי ברחוב". (ע)

חשוד בשידול אשתו לזנות

תושב אחת הקריות שליד חיפה נעצר אתמול ל־7 ימים, כחשוד בשידול אשתו לזנות.

החשוד הובא בפני השופט מיכה לינדנשטראוס. בפניו טען בא כוח המשטרה, כי הלה שידל תושב קריית ביאליק לקיים יחסים עם אשתו הצעירה, בת 17, תמורת 70 לירות.

השופט ציווה על מעצרו של החשוד ל־7 ימים.

האשה שוחררה בערבות של 3.500 לירות.

מאסר לנאשמים בהריגה בכפר־כבול

2 עד 10 שנות מאסר נגזרו אתמול בבית המשפט המחוזי בחיפה על שלושה מתושבי כבול שהשתתפו בריב משפחות בכפר, בה קופחו חייהם של שלושה אנשים.

ארבע שנות מאסר על גניבת מכונית

ברכב נמצא גם תת־מקלע „עוזי"

גבר משכונת נוה־שרת, שנמצא על־ידי המשטרה במכונית גנובה שבה היה גם תת־מקלע „עוזי", נידון אתמול לארבע שנות מאסר בפועל ועוד מאסר שנה על־תנאי. כן נפסל רשיון הנהיגה שלו לשלוש שנים, אחרי שחרורו מן הכלא.

[...]חמים כחלון, בן 20, הועמד לדין בפני השופטת גב' חנה [...]נור בבית המשפט המחוזי בתל־אביב באשמה של גניבת מכונית ברמת־השרון.

התובעת, רבקה שמייזר מפרקליטות מחוז תל־אביב, טענה, כי כשנעצרה המכונית על־ידי שוטרים ברחו ממנה שני אנשים והנאשם נתפס. בחיפוש בכיס מקטרונו נמצא כדור עקר של „עוזי" ואילו תת־המקלע עצמו וכן כדורים נמצאו במכונית. בתיבת הכספות נמצא סימן חדירת כדור. (ע').

דירות רווחה בקרית־מוצקין

החל מ־210,000 ל"י

רכוש דירה עד 31.5.76
במחירים קבועים לפני העלאה

אנו בונים דירות רווחה בקרית מוצקין ברח' קדיש לוז — בבניינים כדלקמן:

● בנין 9 קומות, דירות בנות 4 חדרים + פינת אוכל + חדר ארונות + שרותים כפולים בשטח 116 ממ"ר, מחיר 265,000 ל"י, כניסה תוך 8 חודשים.

● בנין 13 קומות, דירות בנות 4 חדרים + פינת אוכל בשטח 91 ממ"ר.

מחיר 210,000 ל"י, כניסה תוך 24 חודשים

● הכנה להסקת גז לחימום הדירה כולל תנור
● הרקת אשפה קומתית ● מעליות אלקטרת
● טלפון פנים ● דלת בטחון בכניסה לבנין

כל הדירות בנויות בסטנדרד גבוה הכולל ארונות פורמיקה במטבח, חרסינה צבעונית, הכנה לטלפון חוץ, אנטנת טלויזיה מרכזית, גז מרכזי, פיתוח וגינון השטח.

רוכשי הדירות נהנים מ:
● קרקע פרטית עם קושאן בטאבו
● בטחון על כספם בהתאם לחוק מכר הדירות על־ידי ערבות בנקאית מבנק מוכר או פוליסת ביטוח או הערת אזהרה בטאבו לטובת הקונה.
● אנו מבצעים הפניות משרד השיכון לזכאים לקבל משכנתא בתנאים מיוחדים.
● אנו נותנים 40,000 ל"י משכנתא בלתי צמודה ל־10 שנים.
● קיימת אפשרות להלוואה נוספת עד לסך 25,000 ל"י — בריבית בנקאית.

● רכשו דירה לפני הטלת מס ערך מוסף ולפני העלאת המחירים.

● בקרוב נתחיל במכירת דירות קוטג'ים ודירות גן, ברחוב איינשטיין בכרמל.

בלייכר - זיכהולץ קבלני בנין

חיפה, רחוב הנביאים 20, טלפונים: 641371, 667561
שעות המשרד: 08.00—13.00, 16.00—19.00,
ימים ג', ו', 8.00—13.00.

אנחנו כל כך בוטחים ב־PHILISHAVE
שאנו מוכנים לתת לך אותה לנסיון.
אנו גם משוכנעים כי לא תחזיר אותה

האם מישהו הציע לך אי פעם „הנה לנסיון"? אם לא – אנו עושים זאת לראשונה. קח לך לנסיון מכונת גלוח חשמלית של פיליפס וחיה באם תוך שלושה שבועות לא השתכנעת – אתה יכול להחזיר את המכונה ולקבל בחזרה את מלוא כספך. אולם אם תשוכנע, מובטח לך שתהנה משלושים וששה הלהבים הצפים של פיליפס אשר יעניקו לך גלוח טהור, חלק ומהנה שטרם ידעת כמותו.
הצטרף גם אתה לעשרות מליוני הגברים בעולם הנהנים מידי יום ביומו מגלוח נפלא עם פיליפשייב.

להשיג בכל חנויות החשמל המובחרות או באמצעות התלוש

לכ' ישראלקטרה בע"מ, היבואנים של פיליפס בישראל, רח' אלנבי 11 חיפה
נא לשלוח לי מכונת גלוח פיליפס דגם 1326 רצ"ב המחאה ע"ס 466.— ל"י ...
שם ___ כתובת ___ טל. ___ מספר ת.ז. ___ חתימה ___

פיליפס

מחסני דניש מכריזים:

מכירה כללית לרהיטים

שבוע בלבד: 9 עד 14 במאי

עד 60% הנחה

מהרו ובואו למכירה הכללית במחסני דניש, בקרית־אריה
תוכלו לרכוש רהיטים בהזדמנות ולחסוך עד 60%
המכירה בין השעות 9.30 עד 19.00 ברציפות וביום ששי עד 13.00

מערכות ישיבה

מערכת ישיבה בטוה לצעירים המורכבת מספה תלת מושבית, דו מושבית וכורסא במבחר בדים וצבעים במחיר
ל"י 3,250.—

כורסאות מודולריות דגם "Young Generation" בצבעים שונים, מסגרת צבועה היה 650.— ל"י
ל"י 275.—

כורסאות Stuna משבדיה הלהיט של אירופה, עיצוב צעיר ומרהיב עין, היה 850.— ל"י עכשיו
ל"י 475.—

מערכת של חמש כורסאות מודולריות מרופדות במלואן בבד אורגינלי. דגם Dimple תוצרת חברת Overman משבדיה, מחיר המערכת היה 6.250.— ל"י עכשיו
ל"י 2,875.—

ספה 3 מושבים, תוצרת דניה מרופדת כולה בבד קורדרוי אוריגינלי בעיצוב קלאסי, נוחה לישיבה מחיר הספה היה 5.814.— ל"י (דגם Henriette) עכשיו
ל"י 3,950.—

מערכת ישיבה דנית דגם Willadsen מורכבת מספת ארבעה מושבים ושתי כורסאות מותאמות בבד קורדרוי חום, מסגרת פוליסנדר, רק אחת במלאי היה 8.700.— ל"י עכשיו
ל"י 2,050.—

מערכות ישיבה דגם Karmo במצב חדש מורכבות מספה תלת מושבית, דו מושבית וכורסא מרופדות במלואן בבד קורדרוי בצבעים שונים, מחיר המערכת כרגיל 10.650.— ל"י עכשיו
ל"י 8,450.—

כורסאות מודולריות חדשות, נוחות במיוחד בבד אורלון כחול דגם Regatta משבדיה, המחיר היה 1.190.— ל"י עכשיו
ל"י 875.—

כורסאות מודולריות בבד קנוס כחול, דגם Solus תוצרת דנמרק, הכמות מוגבלת, חייבים לראות, מחיר הכורסא היה 1.150.— ל"י עכשיו
ל"י 550.—

מערכת ישיבה מורכבת מספה תלת מושבית ודו מושבית, מרופדת כולה בבד מרהיב עין בצבעים שונים, מחיר המערכת היה 12.500.— ל"י עכשיו
ל"י 8,450.—

מערכת ישיבה דגם BO תוצרת שבדיה, נוחה במיוחד בבד פסים או משבצות, המערכת מורכבת מספה תלת מושבית, דו מושבית וכורסא עכשיו
ל"י 8,890.—

פינות אוכל

שולחנות אוכל בבייץ אדום או ירוק תוצרת Sax מדנמרק, המידות 80X120 ס"מ, הגדלה עד 200 ס"מ, מחיר שולחן היה 1.250.— ל"י עכשיו
ל"י 875.—

שולחנות אוכל עגולים דגם 644 בלאק לבן וצהוב קוטר 110 ס"מ, בעלי רגל מרכזית והגדלה 100, היה 1.750.— ל"י עכשיו החל מ־
ל"י 875.—

שולחנות אוכל עגולים, נהדרים דגם Azado מפיברגלס, על רגל מרכזית בצבע לבן, היה 1.160.— ל"י עכשיו
ל"י 850.—

שולחנות אוכל עגולים, קוטר 120 ס"מ, תוצרת Bahus מנורבגיה בתיק, בעלי רגל מרכזית והגדלה נוספת של 50 ס"מ, מחיר השולחן היה 3.450.— ל"י עכשיו
ל"י 2,895.—

שולחנות אוכל עגולים לבנים מפיברגלס דגם Honia קוטר 100 ס"מ, רק 3 במלאי היה 895.— ל"י עכשיו
ל"י 350.—

שולחנות קלפים מתקפלים בעלי משטח לבד ירוק, הלהיט האחרון! חדשים! עכשיו
ל"י 305.—

שולחן אוכל שבדי דגם Noslo בבייץ אדום, גודל 80X110 ס"מ גדל עד 190 ס"מ, היה 1.650.— ל"י עכשיו
ל"י 1,100.—

כסאות אוכל מתקפלים בצבעים שונים H.K. כמות מוגבלת, היה 160.— ל"י עכשיו
ל"י 75.—

כסאות אוכל בתיק עם מושבים מרופדים בסקאי חום או שחור דגם 741, תוצרת דנמרק
ל"י 380.—

כסאות אוכל דגם Hoken בבייץ אדום, תוצרת שבדיה, בעלי גב אורטופדי, המושבים מרופדים בבד משבצות נפלא, היה 420.— ל"י עכשיו
ל"י 295.—

כסאות אוכל דניים דגם MK המסגרת צבועה בצבע לק צהוב, המושב מחבל קלוע, רק 8 כסאות במלאי, כדאי לראות, מחיר הכסא היה 775.— ל"י עכשיו
ל"י 495.—

כסאות אוכל דגם B־75 בבייץ תיק או עץ אלון עם מושב מרופד בסקאי חום או שחור, מחיר הכסא עכשיו
ל"י 325.—

שולחנות קפה

שולחנות קפה מפיברגלס בצבעים מרהיבי עין, בגדלים שונים החל מ־
ל"י 175.—

שולחנות קפה מתיק או אלון בעלי משטח קרמיקה, תוצרת דנמרק, חייבים לראות, מידות השולחן 70X70 ס"מ, היה 1.050.— ל"י עכשיו
ל"י 705.—

שולחנות קפה מרובעים על גלגלים בצבע לק חום, עם מחיצות לאיכסון, היה 1.150.— ל"י עכשיו
ל"י 850.—

שולחנות קפה Record 80X130 ס"מ בצבע לק חום, היום במחיר הזדמנותי של
ל"י 850.—

שולחנות קפה Rio בבייץ אדום או שחור 60X130 ס"מ, תוצרת דנמרק, מיועד לצעירים ברוחם, עכשיו
ל"י 205.—

שולחנות קפה דגם Klacken בלק לבן בעיצוב מקסים היה 795.— ל"י עכשיו
ל"י 325.—

מזנונים

יחידות מודולריות דגם Cubus בלק לבן מתאימים לכל מטרה, ספריה, חדר ילדים, חדר עבודה, אפשרות למגירות ודלתות, מחיר היחידה החל מ־
ל"י 205.—

מזנון דגם Avanti, פאר הריהוט הסקנדינבי בלק חום מרהיב עין, כולל בר, מגירות ומדפים הניתנים לשינוי, מחיר קודם 19.750.— ל"י עכשיו במחיר הזדמנותי
ל"י 12,000.—

יחידות מודולריות לספרים בגוונים מרהיבים של צהוב ולבן, מתאימים לכל מטרה אפשרות לסידור תקליטים. Isku 9028 החל מ־
ל"י 340.—

יחידה שבדית למערכת סטריאופונית בלק לבן/חום אורך 180 ס"מ. ערך מלא לכספכם מחיר היחידה
ל"י 875.—

ארונות בגדים

ארונות בגדים מודולריים, תוצרת שבדיה דגם Star גובה 210 ס"מ ברוחבים שונים בגווני לק שונים, מחיר ארון בגודל [...] ס"מ עכשיו
ל"י 1,095.—

ארונות קיר המיוצרים ע"י דניש בארץ לפי ידע סקנדינבי, גובה הארון 242 ס"מ בעומק [...] רוחב של 150 ס"מ 200 או 250 ס"מ, [...] לק לבן, סידור פנים מודולרי הניתן לשינוי מסירה מידית, המחיר לארון 250X242 [...] כולל הרכבה והובלה לביתך (900 ל"י לס"מ)
ל"י 6,500.—

מיטות

דגם Twillu'i לחדר שינה בצבע לק [...] חום, כולל מיטה 140X190 ס"מ, שני שולחנות לילה, מדפי ספרים ומזרון תואם היה [...]4.400.— ל"י עכשיו
ל"י 3,450.—

מיטה Play Boy 90X200 ס"מ בלק [...] כולל מזרון סטוגי, עכשיו
ל"י 1,850.—

מיטות קומותיים בבייץ ירוק, דגם [...] כולל מזרונים, מתאים במיוחד לדירות בעלות שטח מצומצם עכשיו
ל"י 1,795.—

מיטה Unica בלק לבן, תוצרת [...] 160X200 ס"מ כולל שולחנות לילה, [...] נפלא, חייבים לראות, כולל מזרון [...] היה 6.350.— עכשיו
ל"י 4,750.—

מטבחים

ארונות מטבח תוצרת שבדיה דגם [...] יחידות תחתונות באורך של 220 ס"מ בגוונים שונים של לק (ללא משטח עבודה) [...] ל"י למטר רץ) מחיר
ל"י 1,460.—

ועוד פריטים בודדים כמו עגלות תה, מנורות. המחירים אינם כוללים הובלה והרכבה.

מחסני דניש

פתח־תקוה, קרית־אריה, רחוב אפעל 18 (ליד צומת גהה)
שעות המכירה 9.30 עד 19.00 ברציפות. ביום ששי עד 13.00

משגר טילים צרפתי נגד־טנקים

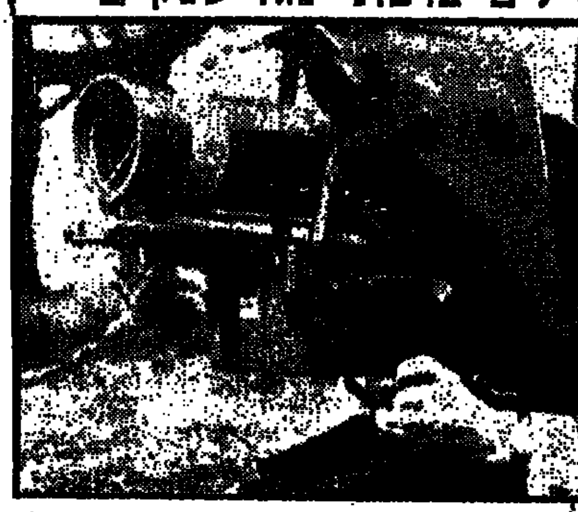

שר התגנה הצרפתי, איבון בורגו, השתרע על האדמה ובחן מקרוב את המיתקן החדיש לשיגור טילים נגד־טאנקים מדגם „מילאן" — בעת ביקור שערך אצל דיוויזיות חיל־הרגלים ה־15 של הצבא הצרפתי, בשבוע שעבר.

כפי שנמסר, מעוניינות מספר ארצות ערביות לרכוש טילים רבים מדגם זה בצרפת.

„מהפכה צבעונית" באה לחנויות סין

אשתו של תיו"ר מאו צה־טונג, צ'ינג צ'יאנג, — שהיתה לה חלק מכריע ב„מהפכה התרבותית הגדולה" שהתחוללה בסין בשנות ה־60 — נתנה השראה למהפכה חדישה בסין: מהפכת הצבע.

בחנות הכל־בו הגדולה של פקינג, הקרויה בשם „החנות הכללית מס. 1", מוצעות עתה למכירה, זו הפעם הראשונה מאז „המהפכה התרבותית", בדים צבעוניים; ובמתפרה הפועלת בתוך חנות הכל־בו, יכולות נשי פקינג אף להזמין שמלות וחליפות תפורות לפי מידה — במקום חליפת־העבודה הכחולה, שהיתה הלבוש הכללי והמחייב בכל רחבי סין.

„דג־רקק" יציעו הקומוניסטים תמורת שחרור 2 המרגלים הבכירים

מאת ג'ק מוס, כתב „דיילי אכספרס" בגרמניה, מיוחד ל„ידיעות אחרונות"

שנתיים בדיוק חלפו מאז נעצרו זוג המרגלים הקומוניסטים הבכירים ביותר במערב־גרמניה — גינטר גיום ואשתו.

כזכור, היה גיום ראש לישכת הקאנצלר דאז, ווילי בראנדט, ולא היה סוד־מדינה שנעלם מעיניו. חשיפת פעולותיו של גיום הובילה להתפטרותו של בראנדט.

לפני חודשים אחדים נערך משפטם של זוג המרגלים. גינטר גיום נדון ל־15 שנות מאסר, ורעייתו כריסטל נדונה לשמונה שנים.

משך השנתיים שחלפו, שמרה מזרח־גרמניה על שתיקה מוחלטת בפרשת זוג המרגלים. לא אישרו את עניין הריגול, לא הכחישו אותו, ולא ניסו לקיים כל מגע עם השניים.

אך, עתה נודע כי לפני ימים אחדים הורשה נציג מזרח־גרמני לבקר את השניים בכלא, בו הם מרצים את עונשם על בגידה, ולשוחח עימם — בנוכחות קציני־בטחון.

מקורות מודיעין מערביים גורסים, כי מזרח־גרמניה „מכינה את הקרקע" לעיסקת־חליפין שתוביל לשחרור הזוג גיום. וזאת, משום שברשות השניים נמצא ידע מודיעיני שהוא בעל חשיבות עליונה גם עתה, שנתיים לאחר מעצרם.

נראה, שהמזרח־גרמנים מוכנים להציע מאה אנשים, הכלואים בבתי כלא בארצם, תמורת שחרור זוג המרגלים.

רובם של מאה איש אלה הינם „דגי־רקק". שכן, מאז נלכד הזוג גיום הגבירה מזרח־גרמניה את מעצרם של מסייעים לבריחה מתחומי ארצה, והטילה עליהם עונשים כבדים במיוחד. זאת — כנראה כדי להכין „מלאי" מספיק של אסירים שיוצעו תמורת הזוג גיום.

הקאנצלר המערב־גרמני הנוכחי, שמידט, הכריז לפני חודשים אחדים כי „לא נחליף את בני הזוג גיום; הם ירצו את מלוא תקופת עונשם". אך חוגים מערביים מאמינים, כי לאחר הבחירות בגרמניה, האמורות להיערך באוקטובר הקרוב, עשוי שמידט לחזור־בו מהכרזתו זו ולהסכים לעיסקת־חילופין.

עיסקת עוגות בנוסח כוויית

השייכים הערביים קונים כמעט מכל הבא ליד במערב, אין בכך עוד כדי להפתיע את האנגלים והאמריקנים. אך, „עיסקה" שעשה, בשבוע שעבר, שייך כווייתי בבריטניה הביאה לכך שאפילו האנגלים הרימו את גבותיהם בפליאה ותמיהה.

מאפיה גדולה בעיר נורתוויץ' קיבלה הזמנה להטיס לכוויית 80.000 עוגות ממולאות ריבה („רולדה"), במחיר 15.000 ליש"ט (כרבע מיליון ל"י).

הכווייתים גם הודיעו למאפיה הבריטית, כי בכוונתם להזמין עוגות כאלה, ממולאות ריבה ושוקולד, בסכום של רבע מיליון ליש"ט לשנה.

סיפר בעל המאפיה, טוני מור, לעתונאים: „זה היה כמו סיפור אגדה ממש... הנציג הכווייתי נכנס למאפיה, ולאחר ששאל שאלות משך חמש דקות — מסר את ההזמנה. בתחילה התקשינו להאמין למשמע אוזנינו, אך הוא הבטיח — ושכנענו. הבטחנו לו להדביק מדבקות בערבית על עטיפות־העוגות".

שינה מופרזת סכנה לבריאות

— מאת כתב „אי.פי." בלונדון —

שינה רבה מדי עלולה לקצר את חיי אדם — טוענת הפסיכיאטרית הבריטית ג'יין גומז; לעומת זה, חיי מין סמפטיים, יש בהם כדי להאריך את חיי הנשים.

בספרה החדש טוענת הגב' גומז, כי מגע מיני הוא מבחינת תרגיל גופני, שערכו שווה לצעדת־בוקר למרחק מאות קמ"ש; כלהליכה. גם למגע מיני השפעה מרגעת. לדבריה, המגע המיני התכוף גם מסייע לנשים לשמור על מראה צעיר — אף שאין לו השפעה דומה על המראה של הגברים.

עוד טוענת הגב' גומז, כי כל אשה יכולה להסתפק בשבע שעות שינה ביממה. לדבריה, גברים זקוקים ל־10 שעות שינה נוספות — אולם אין היא מסבירת, מדוע. היא מוכיחה, כי גברים בשנות ה־50 לחייהם, הישנים תשע שעות ויותר ביממה, לוקים בשיעור כפול של התקפי לב והתקרשויות־דם מאשר גברים, המסתפקים ב־7 שעות שינה ביממה; שיעור הפגיעה גדול פי ארבעה בקרב הגברים, הישנים 10 שעות ויותר.

שם הספר הוא „כיצד לא למות צעיר" והמחברת כותבת, כי חמש שעות שינה ביום מעניקות לה די כוח ומרץ, כדי לגדל 10 ילדים — ששה מאומצים וארבעה משלה, לעבוד במקצועה, וגם לחבר ספרים.

מסתמן מחסור בתרופה לסכרת

בעולם הולך ונוצר מחסור באינסולין — החומר, שהשימוש השיטתי בו בפרקי זמן קבועים חיוני למיליוני חולי סכרת ברחבי העולם.

עם הגידול הכללי של אורך החיים הממוצע, שיפור הדרגתי בתזונת האנשים בארצות המתפתחות והתופעה המורחבה של עודף־תזונה בארצות המשותחות, הולך וגדל מספר חולי הסוכרת בעולם.

נוכח מצב זה דיווח הפרופסור השבדי רולף לופט, של האיגוד הבינלאומי לחקר מחלת הסוכרת והדברתה, כי כמות האינסולין — המופק מבלוטות של חזירים — כבר עתה אינה עונה על הצרכים והאספקה לחולים אינה סדירה במידת הצורך. החשש הוא, כי המצב ילך ויחמיר.

עיקר כמות האינסולין בעולם מופק עתה במערב גרמניה ובסין. קיימת גם אפשרות הפקת אינסולין סינטטי — אך החומר המופק בדרך זו הוא לפי שעה יקר מאוד.

המדענים מצביעים על דרך יעילה בהרבה להתגברות על המחסור באינסולין: תזונה נבונה. הימנעות מעודף־תזונה, כדי להפחית את מספר חולי הסוכרת בעולם ובכך לצמצם את המחסור באינסולין. ובמקום להגביר את ייצור האינסולין — הם ממליצים להקים תחנות ייעוץ לתזונה בריאה.

הכלב הציל את הפעוטה

— מאת כתב „אי.פי." במיסורי, ארה"ב —

בריוס מוריס מן העיירה הארווסטר במדינת מיסורי בארה"ב ראה לפני שלושה שבועות בקירבת ביתו משושט כלב עזוב. רחמיו נכמרו עליו והוא הכניס את הכלב לביתו, כדי שישמש שעשוע לבתו מרגרט בת השנתיים.

למשפחת מוריס ניתנה, עד מהרה, סיבה שלא להצטער על המעשה הטוב. בשבוע שעבר יצאו בני המשפחה במכוניתם לעריכת קניות בסופרמרקט. בני הזוג נכנסו לחנות והשאירו את מרגרט בתם ואת הכלב במכונית. בהיותם בחנות, עלתה המכונית באש, כנראה בגלל קצר במערכת החשמל שלה. לאחר השלמת הקניות יצאו בני הזוג מוריס מן החנות ולתדהמתם ראו, כי כבאים עמלים לכבות את מכוניתם, שתלהבות ממנה היתמרו לגובה של ששה מטרים. הם היו משוכנעים, לזוועתם, כי בתם נשרפה במכונית — אך התברר, כי מייד לאחר פרוץ הדליקה קפץ הכלב דרך החלון ובשיניו משך אחריו גם את מרגרט. הבת סבלה מכוויות קלות ושריטות בלבד בגופה ולאחר שאושפזה במשך יומיים בבית חולים, נשלחה הביתה.

כך „ניקו" את בית־הפגישות

— מאת כתב „אי.פי." בבנגקוק —

כנופיה של 14 שודדים חמושים „ניקתה", הלכה למעשה, את בית־הבושת שבפרבר של בנגקוק, מכל דבר בעל־ערך שהיה בו — ולקחה איתה 20 מ„זונות העילית" שעבדו במקום, כדי שישרתו גם אותם".

השודדים באו למקום בשבת, כשהם חמושים ברובים, אקדחים ופגיונות. הם נכנסו לחדרים, ציוו על הלקוחות להפסיק כל פעולות, לרדת מהמיטה ולהתייצב ליד הקיר „בידיים מורמות". אחרי־כן לקחו מהם את ארנקיהם, שעוניהם וכל דבר בעל ערך שיכלו למצוא. לבסוף רוקנו את קופת בית־הבושת, ולקחו את כל תכשיטיה של בעלת המוסד, הם נכנסו לסירה שהמתינה להם בתעלה — אחת התעלות הרבות החוצות את העיר — ונמלטו.

שֵׁשׁ שֶׁהֵן אַחַת.

OPEL
KADETT CITY

גם נוסעים • גם סטיישן • גם מסחרית

עתה במחיר מיוחד 77,700.- ל"י

הסוכנים הבלעדיים: ליאו גולדברג, בע"מ

תל אביב-רח' דרך פ"ת 86, טל. 284111   ירושלים-רח' שלומציון המלכה 15, טל. 234536

חיפה-שדרות המגינים 64, טל. 522189   באר שבע-רח' טרומפלדור 40, טל. 73518

סוכנות בחיפה-וולטר יעקב; בית המכונית חיפה בע"מ, רח' יפו 19, טל. 512251 ת"ד

אופל המכונית השומרת על ערכה

מניות

ריבוע	השער הבסיסי	השינוי ביום
בנקים בכירים		
[illegible]	[illegible]	[illegible]
בנקים ומשכנתאות		
[illegible]	[illegible]	[illegible]
מוסדות כספיים		
[illegible]	[illegible]	[illegible]
ביטוח		
אריה	[illegible]	[illegible]
הסנה	[illegible]	[illegible]
כלל	[illegible]	[illegible]
עיר	[illegible]	[illegible]
מסחר ושירותים		
[illegible]	[illegible]	[illegible]
מקרקעין ובינוי		
[illegible]	[illegible]	[illegible]
תעשיה		
[illegible]	[illegible]	[illegible]
חברות להשקעה		
[illegible]	[illegible]	[illegible]
דלק ונפט		
נפטא	[illegible]	[illegible]
לפידות ע"ש	[illegible]	[illegible]
לפידות מ'	[illegible]	[illegible]
אגרות חוב להמרה		
[illegible]	[illegible]	[illegible]

אגרות־חוב

	השער הבסיסי	השינוי ביום
מילווה פיתוח בחירה, סדרון אנשי אמריקאיים		
[illegible]	[illegible]	[illegible]
מילווה בטחון 1968		
[illegible]	[illegible]	[illegible]
מילווה בטחון 1969		
[illegible]	[illegible]	[illegible]
מילווה בטחון 1968 (בנקאי)		
[illegible]	[illegible]	[illegible]
מילווה בטחון 1969 (בנקאי)		
[illegible]	[illegible]	[illegible]
6.5 בטחון (סד' אחרונות)		
[illegible]	[illegible]	[illegible]
מילווה ברירה (סד' אחרונות)		
[illegible]	[illegible]	[illegible]

בבית יהושע

בית יהושע

היית כבר?

זהו בית הארחה חדש ליד נתניה אשר בזמן קצר יצר לו מוניטין.

חדרים ממוזגי אויר, חורשות מצלות, בריכת שחיה, אוירה נעימה, חברתית ומשפחתית.

כשר למהדרין

מתקבלות הזמנות לבוז ית ולמשפחות גם לסופי שבוע לקבוצות סמינרים ואירגונים סיורים מיוחדים

להזמנות ואלפנות:

דאר אבן יהודה, או טלפונית ,053 99567, 053 99477

"פיאט 127"

המכונית הנמכרת ביותר!

עכשיו!

60,950.- ל"י

FIAT

פרס כספי גבוה

מוצע למוצא אשר ימצא

תיק עור חום ותיק סקאי שחור

שהכילו בתוכם: תעודות משלוח, שקים וחשבונות בעלי חשיבות מרובה לחברה על־שם ש. בן בשט בע"מ בלבד.

המוצא הישר מתבקש להתקשר למספרי טלפון: 826834 — 831169 — 834757

ויבוא על שכרו ביד נדיבה.

עירית בת־ים

מכרז מס' 32/76

עירית בת־ים מכריזה בזה על קבלת הצעות לביצוע העבודה הבאה:—

הקמת מקלט ואולם התעמלות בבית־ספר „ראשונים" בבת־ים

על המשתתף במכרז לפנות למחלקה ההנדסה בעירית בת־ים — שדרות יהודה הלוי, חדר 320, בין השעות 11.00—13.00, לצורך קבלת הוראות למשתתפים במכרז, תנאים כלליים, מיפרטים, כתב־כמויות ותכניות, תמורת תשלום של —.100 ל"י (שלא יוחזרו). ההצעות במעטפה סגורה ומסומנת, יש לשלוח אך ורק בדואר רשום עד יום 30.5.1976.

על המציע לצרף ערבות או המחאה בנקאית לטובת העיריה, או התחייבות של חברת באיטור לבר העיריה בשיעור של 5% מערך הצעתו לתקופה של ארבעה חודשים והמחאות או ערבות לא יתקבלו כערבות, אחרת לא תדון הועדה בהצעתו.

רשאים להשתתף במכרז זה רק קבלנים רשומים לעבודות נשוא המכרז, בהתאם לחוק רישום הקבלנים לעבודות הנדסה בנאיות תשכ"ט—1969.

על המציע לצרף אישור מתאים על רשיונו וסיווגו, אחרת לא תדון הועדה בהצעתו.

אין העיריה מתחייבת לקבל את ההצעה הזולה ביותר או כל הצעה שהיא.

י. ולקר, ראש העיריה

בנק המזרחי המאוחד בע"מ

קרנות נאמנות

מחיר יחידה	מחיר פדיון	
161.93	160.12	סלע
128.31	131.30	שחם
100.01	103.39	חלמיש

המנהל: חברת השקעות של בנק המזרחי המאוחד בע"מ

יציקת משטחי בטון לתעשיה
קורודור לשכבות שחיקה
חיתוך ומילוי תפרים • רצפות שחיקה
החלקות הליקופטר
רח' הזוהר 18, (בבלי) תל-אביב
טל. 454146-7-8, 447585

רובקס
המתנה היפה ביותר

בהזדמנות נדירה
בקרית שפרינצק
דירה חדשה
3½ חדרים
נוף מרהיב, חניה, מחסן ושכלולים
במחיר 185.000
טלפון 04-522478

מגלה עתידות
בקפה
*
לקביעת תור להתקשר 721902 מ־15—19
ז'בוטינסקי 102 רמת־גן

למחיר תחלטה
להשכרה
מעדניה
עם כל הציוד
פרנסה בשפע
שדרות ירושלים 113 יפו

הציבור מוזמן

להדרכה והדגמה

ביישום צפויי מגן דקורטיביים

לקירות חיצוניים ופנימיים

ביום ד', 12.5.76, בין השעות 4—6 אחה"צ

במשרדי טמבור־אסקר

רחוב משכית, איזור התעשיה, הרצליה

אוטובוסים מתל־אביב: 601, 501, 502.

טמבור אסקר

בנק דיסקונט לישראל בע"מ

ליום 10.5.76	אלון	דקל	ברוש	אורן	אשל	דולב
מחיר היחידה	205.61	716.10	167.47	174.20	166.82	122.55
מחיר פדיון	200.57	683.50	163.37	169.93	162.73	119.31

המנהל: חברה להשקעות של בנק דיסקונט בע"מ
קרנות הנאמנות של קבוצת אי די בי חברה לאחזקות בנקאיות בע"מ.

מבצע החודש
שי חינם o.b. אובה
לקיץ חפשי ומשוחרר!
מלאי ושלחי התלוש הרצ"ב ותקבלי בדואר חוזר אריזת שי חינם של טמפוני o.b. בצרוף עלון הסברה.
o.b.
הטמפון הקטן שכבש את העולם, נותן לך הרגשת בטחון וחופש.
תוכלי לרחוץ בביקיני, לרקוד, לטייל ולטבול באמבט כל החודש בבטחון מלא ללא חשש.
o.b.
בעל כושר ספיגה חטוב בעולם, ב־3 גדלים:
מיני: לנערות, לבתולות ולנשים עם דימום מועט.
נורמל: למרבית הנשים
אקסטרא: לנשים עם דימום רב.
לכבוד
אריבה - מחי החסברה, ת.ד. 1013, חיפה
אבקש לשלוח לי אריזת שי של טמפוני o.b.
שם ______
גיל ____ עיר ____
רחוב ______ מס ____
אני משתמשת בטמפונים כן/לא
(מחקי המיותר)
חתימה ______
o.b.

עבור נוחות מכסימלית במטבח
יש להוציא הון..
נכון? לא נכון!
רכוש מטבח דגש!

ייעוץ ותכנון ללא כל התחייבות במועד הנוח לך!
כל מטבחי דגש בנויים מעץ סנדביץ (ללא סיבית) והינם מודולריים!
דגש
המטבח הכובש!
תל-אביב, דיזנגוף 302
☎ 440088
הד פרסומאים

בבית ובקיוסק
גביע המותק
SUGAR CONE

גילרו בע"מ ירושלים, יצרני ופלים וגביעי גלידה

דירת פאר בת 4½ חדרים
7 מכוניות חדישות
20 טלביזיות
ועוד אלפי פרסים יקרי ערך בהגרלה הגדולה של
האגודה למען החייל בישראל 1976
קנה עוד היום כרטיס הגרלה!
ההגרלה מתקיימת ב-31.5.76

מאווררים ושואבי אויר
למפעלים, אולמות וכו'

700, 900, 1400 של"ק
220 וולט, 1 פזה
יעקב הירש
ת"א רח' יחיעם 36
(שכ' התקוה)
טל. 267476

„אם יש לך מאהב - את לא צריכה עבודה!"

רות אריאלה ברוידא, עולה מארה"ב, במאית, מפיקה ועורכת־סרטים, מספרת במונולוג חופשי על המשימה הבלתי־אפשרית של להיות־במאית־קולנוע־בישראל

— מאת עדית נעמן —

כמעתם על הפמיניסטיות מן הסוג החדש. הנ־ראות ברוב המיקרים כמו כורסה ישנה הזקוקה ליפציים חדשים וכפרבות לשמוע על ח־ייה ? —

ובכן, לא עליהן נספר הפעם, אלא על אחת. פמיניסטית בעל כורחה. אחת שטעמה על עורה הפרטי את אמונו הבלתי מעורער של הסופר־גבר הישראלי המצוי בעל־ יונותו, היודע לומר בכל הזדמנות חברתית שבטח מגיע לאשה שיווי זכויות מלא כחוק ועל הנייר. שתלך להצביע יפה כל 4 שנים. רק שלא תסתובב אצלי בשטח ותפריע ב־ עבודה. איפה לכל הרוחות. ארוחת־הצהריים החמה שלי ?

סוד הגיל

קוראים לה רות אריאלה ברוידא. בלונ־ דינית בעלת מראה מתולתל פרוע. עיני תכלת וחיוך קצת ממזרי. כח לא־חשוב־ כמה. והיא מסרבת לגלות את גילה לא מהסיבה הנשית המקובלת אלא משום שה־ מציאות לימדה אותה: הגיל הצעיר היה כח בעוכריה והיא „מעגלת" לעצמה את השנים תמיד כלפי מעלה.

במושגים החברתיים של הארץ היא ניקראת: עולה חדשה מאמריקה, וזו הפעם הרביעית שהיא מתעקשת לחזור ארצה ב־ מטרה להישאר. למרות ועל אף כל הקשיים שנערמים בדרכה המיקצועית.

כפי שהיא מסבירה בחיוך חמוץ־מתוק: „אני באה ארצה כחלוצה־ציונית וטורקים לי את הדלת בפרצוף. כשהמשפט הקלאסי החוזר אלי בכל פעם הוא: אני לא כל כך סומך על נשים במקצוע הזה.

לא פעם אני חושבת לעצמי למה לא להיות ציונית באמריקה. לעשות תעמולה לישראל ולתרום כסף כמו כולם! אבל אני קצת פסיכית, לא יכולה להיפטר מג'וק הצ־ ציונות הזה, שאצלי פירושו הוא לחיות ולעבוד בישראל. מצד שני נורא צר וקשה לי כאן, פשוט לא נותנים לי צ'אנס לעבוד, ולהתחלונן כל הזמן זה לא באופי שלי...

שדה מוקשים

המקצוע שרות אריאלה ברוידא בחרה לחיות אתו הוא: במאית, מפיקה ועורכת סרטים, והיא חיה אתו בטוב וברע במשך שבע השנים האחרונות, ואת לאחר שגמרה אוניברסיטאות בארה"ב ובארץ בעתונות, באמנות, במדעי המדינה, וסיימה גם קורסים מיוחדים לבימוי קולנועי וסרטי „וידי־ או" באוניברסיטאות של שיקאגו, ניו־יורק וקולומביה.

היא מודה בהכנעה כי ידעה מראש, עם בחירת המיקצוע, שהיא נכנסת לשדה מוק־ שים וצרות, רק לא ידעה בדיוק כי מרוב מוקשים בשדה אי־אפשר בכלל ללכת ב־ שדה ואפילו בזהירות ובין המוק־ שים — אומרת רות: להיות במאית ומפיקה קולנועית בארה"ב ובעולם הגדול זו משימה קשה. להיות במאית קולנוע, וזרה נוסף לכל, בארץ, זו משימה בלתי אפשרית.

התחרות בענף הקולנוע בארץ חריפה מאוד, הארץ קטנה, האפשרויות מצומצמות. הישראלים שבענף אוכלים זה את זה. אם בא לענף אדם זר — ... אם באה אשה זרה לענ... קיומה באופן טוטאלי...

רות ברוידא שהית... באר"ב ובאירופה, ה... סרטים באמריקה הצפ... בארץ. דוברת אנגלי... איטלקית וצרפתית ב... את אשר היא דוברת, ...

ילד בקי...

בעלייתה הראשונה ארצ... כיה של הטלוויזיה והשת... ההקבר כעוזרת במאי מן ה... מאיד להדה כי אם ברצונ... מיקצועי כלשהו בארץ, עליה... עם גושפנקה של במאית...

היא חזרה לניו־יורק, ... תקופת הסריחה של הקולנוע ... „ווילג'". שם ניקלטה בקלו... יוצרי הקולנוע, אשר עסקו ... מתוך אהבת המיקצוע, ושמו ... וזו לזה בעשיית סרטים ... תכלית. כך עשתה סרטים, ... הטכניים של העבודה, כולל ... ולאחר ששני סרטים ... קיבלה הזמנה מ„האנציקלופדיה ... קה" (האגף הקולנועי) להפיק ... על ילד בקיבוץ, כסרט ... הפיקו על ילדי העולם, ... לכל רשתות הטלוויזיה.

רות ברוידא חזרה ארצה ... הסרט המוזמן. ערכה מחקר ... מספר עד שמצאה את הילד ... בוץ לא הרחק מת"א, ... הישראלי הקטן, הבריא ו...

הוא היה אז (ב־'73) בן ... לו מחליף אמריקאי ... ראלי המשוחרר והבריא ... הסרט שודר ברשתות הטלוויזיה ... ניבחר על ידי „האנציקלופדיה ... כאחד משישה סרטים שייצגו ... פסטיבל לסרטים חינוכיים ... טל.

לאחר ההצלחות וה„נשיקות ... חו"ל חזרה רות ארצה ... שמחה להציג בפני אנשי ... כל הדוקומנטים, סיפורי... הסופר־גבר מעולם הקולנוע ... מעים כבדיוה. אילמלא ... של דבר.

פה מעור

כאן מתחיל נאום אריא... חומר ניפלא לכל פמיניסטית ... על הבריקאדות: ניפגשתי ... בהפקת סרטים עבור המשרד ... את הסרט שלי על הילד ... חן בעיניו, כשהלכנו ... שאלתי: מה בנוגע לעבודה ... במקום תשובה שאל אותי ... כדי לא להסתבך זרקתי ... כן! אז הוא המשיך: אם יש ... את לא צריכה עבודה, ... פעור ועיניים מעוגלות ...

עם הצוות: אווירה מצויינת של שיתוף פעולה

רות אריאלה ברוידא: הג'וק הציוני

● בניו־יורק נקלטה בקלות בין שורות יוצרי הקולנוע, אשר שמחו לעזור זה לזו מתוך אהבת המיקצוע

● „בישראל אוכלים העוסקים בענף הקולנוע זה את זה. אם באה אשה זרה לענף – מתעלמים מקיומה"

● המפיק שהזמין אותה לפגישה עסקית ביקש שתעשה לו עיסוי – עד שיתפנה לחשוב על עסקים...

המשך אירגנו לי פגישה עם דובר של משרד ממשלתי ...ים, המזמין סרטי פרסומת למשרדו. כשהופעתי לפגישה עם ...: האם את מזכירתה של גב' ברוידא ? כשאמרתי לו ... היא הגב' ברוידא, סיכם: בתור בחורה צעירה הספקת ...ות הרבה".

...פרוצת הפגישה העלה הדובר שאלה: אם ניתן לך ...קט לביצוע תיצטרכי להעסיק טבח, נהג, אנשי צוות טכניים. לשכור ציוד. לארגן את הכל מהתחלה עד הסוף. את חושבת שאת מסוגלת ?

במקום תשובה שאלתי: אתה שואל אותי מפני שאני אשה, או מפני שאני צעירה ? — הוא הכחיש את שני הדברים וסיכם שאחזור עם מספר הצעות לביצוע. חזרתי אליו עם שלוש הצעות ושתיים מתוכן מצאו חן בעיניו. בסופו של דבר נימסר הפרוייקט למישהו אחר, גבר. הדובר הממ־ שלתי טען אז להגנתו: לא הייתי יכול להצדיק בפני המשרד שהשקעתי 30 אלף בבחורה שניראית כמוך ותאמיני לי שזו מחמאה".

עיסוי במשרד

הסיפורים המצחיקים של רות־אריאלה אינם ניגמרים בזה. כשהתייצבה לעבודה בחברה מסחרית מסויימת, שאלה ה־ מפיק: מדוע את לא נשואה ? את לא אוהבת גברים ? מפיק אחר הזמין אותה לפגישה עיסקית במלון, המתין לה בחדרו וביקש שתעשה לו מסג' — עד שיתפנה לחשוב על עסקים.

את „ניסיונה" האחרון צברה אצל במאי אנגלי שהגיע ארצה לעשות סרט ורצה להעסיקה כעוזרת־במאי. מנהל הייצור שידע על כוונות הבמאי טרח להבהיר לו: אל תיקח אותה לעבודה, לא יעבור שבוע והיא תביים במקומך. אני מכיר אותן.

כשהבמאי ההעקש וביקש שתימצא לו תוך שבוע 14 אתרי צילום בכל הארץ (ביניהם אחרים „קשים" ככפר שייראה כמו בית־לחם בתקופת ישו). ואחר־כך עוד צימצם את הזמן ל־ חמישה ימים בלבד, ראתה בזה רות אתגר עצום. וארבעה ימים בילתה על גלגלים.

ביום החמישי לקחה את הבמאי ואשתו לסיור. הציגה בפניהם את כל האתרים המבוקשים. הבמאי היה נילהב. ספק ידיים בשמחה ואמר: בדיוק מה שחיפשתי. מוצלח מזה לא הייתי מוצא בעצמי. מנהל הייצור המשיך לטפטף באוזניו: „לי אישית אין שום דבר נגד נשים. אבל מה הטעם שאשה צעירה, ונוסף לכל בלונדינית, תסתובב בכפרים ערביים ביום ובלילה ? — זה לא טוב.

בסופו של דבר ניכנע הבמאי והודיע לרות בטלפון: „אני באמת מצטער, נילחמתי למענך. אך מנהל הייצור עמד על כך שאין לוקחים אשה לעוזר־במאי.

רות־אריאלה מחייכת עצוב, ולא ניכנעת. בארה"ב הציעו לה עבודה כמפיקה־במאית קבועה ב„אינציקלופדיה בריטאני־ קה", היא סירבה. בגלל הג'וק הציוני, ומסבירה: „אני בסך־ הכל רוצה שיוויון של הזדמנויות. אני לא באתי לכאן כסטו־ דנטית שלא עשתה דבר.

חלומות בהקיץ

היום טוענים כבר שהמצב הכלכלי קשה. במאים מסתו־ בבים ללא עבודה וצריך לדאוג להם. אך כל הסירובים בהם ניתקלתי באו משום שאני אשה. אומנם, גם בעולם הגדול המצב דומה, אך בארץ הוא חריף פי כמה, מהם גם שהדימוי שיש לישראל בעולם הוא של מתן שיוויון וזכויות מלא לאשה. כשאני אומרת ישראל בחו"ל, אומרים לי מיד: גולדה, חיי־ לות בצבא, נשים בצמרת. הכל שטויות, הפער בין הדימוי שיש לנו ובין המציאות — הוא עצום".

היא גם טוענת כי כאשר גברים עובדים בהדרכתה של במאית מיקצועית, הם מקבלים יפה מאוד את העובדה. והמתח המיני הקיים באופן טיבעי עובר ותורם לעבודה ב־ סרט. כאשר הפיקה וביימה בארץ סרט מוזמן ושמו „עלייה — פירושה עליות וירידות" (על קליטתן של שתי משפחות אמריקניות בארץ) שררה בינה לבין אנשי הצוות אווירה מצויינת של שיתוף פעולה. לפעמים, כשהיא חולמת בעיניים פקוחות, היתה רוצה להיות במקומה ובמעמדה של הבמאית האיטלקייה המצליחה, לינה וורטמילר („סקס משוגע" ושאר סרטיה של ג'אן פרנקו ג'אניני), אומרת רות: „כשאני רואה סרט משלה אני כל־כך מסכימה עם כל מה שהיא עושה. שהייתי מכניסה בקטע את שמי במקום שמה".

לפעמים, כשמתחשק לה לעזוב את הזירה ולעבור למקצוע אחר, היא מקבלת מאביה תזכורת קטנה. כשהיתה בשמינית בניו־יורק ומועמדת להיות מנהיגת מועצת התלמידים ניכשלה בבחירות, ולאחר הכישלון ערכה מחקר קטן וכתבה חיבור מחאה על — מדוע במשך 40 שנות קיומו של ביה"ס לא עמדה תלמידה אחת בראש המועצה.

הייתכן כי ב־40 שנה לא נמצאת תלמידה אחת שתהיה בעלת כישרון, ידע וכושר מנהיגות לעמוד בראש מועצת התלמידים ? — וזוהי פגיעה מכוונת במחצית האנושות על אדמות. סיכמה הפמיניסטית הצעירה דאז.

לאור התזכורת נאלצת רות־אריאלה לארוז מחדש את האגרי־לוחם ולצאת אל שדה המוקשים בסבטר שלוף קדימה. היא רק מקווה שזה ישתלב לה עוד לפני שתהיה בת מאה. ותספר לנינים הקשובים בארץ־הקודש. איך שסבתא שלכם רצתה פעם להיות במאית סרטים בישראל...

הבעיות שמאחורי נוטלי הסמים

— מאת ד"ר ב. עמוס —

סקירה נאת על חלק מבעיות הטיפול בסמים פור־ ...סמה בזמנו על ידי ד"ר י. סום מעל דפי ירחון „הרפואה". הסקירה פורסמה כאשר לפי נתוני המש־ טרה נעצרו בישראל רק 1350 יהודים מתמכרים, למעלה מ־50% מוסלמים. באותה תקופה בניו־יורק ...בגרו רק על 250 אלף מתמכרי הרואין.

היום כאשר מדברים בישראל על עשרות אלפים נוטלי סמים ולפי מספר מוגזם אחד אפילו 100 אלף. כדאי לחזור לסקירתו של ד"ר י. סום שהפכה עתה אקטואלית ביותר.

בכמויות

בארה"ב הועלתה הצעה, על־ידי חוגים ליברלים לפתור את בעיית הסמים על־ידי מכירה חוקית ותופ־ ...ית. כיום, כשהסמים ניתנים להשגה רק במחיר גבוה בשוק שחור ובלתי חוקי, הדבר דוחף לפשע, שהרי בעבודה רגילה אי־אפשר להשיג את הסכומים העצו־ מים הדרושים לקניית הסם; ההנחה של הליברלים ...היתה, איפוא, שחלוקת סמים חינם או במחירים מוז־ ...לים, תמנע את הפשעים המבוצעים לצורך השגת הסמים. אלא שטיעון הליברלים אינו עומד במבחן המציאות.

המתמכר צורך כמויות גדלות והולכות של הסם. המדובר יהיה בכמות סמים גדולה, אשר חלקה עלול למצוא את דרכו במכירה חופשית לקטינים ולאנשים אשר טרם החלו להתמכר לסם. הגדלת מספר המתמכ־ רים והתכיפות הגוברת של הזריקות תצריך „בלוי־ ...מיד של המתמכרים במרפאות הסמים. והשקעת כסף רב וכוח־אדם גדול בטיפול בכל המתמכרים ...אלו, שלא להזכיר את הצורך בסיעוד המתמכרים מבחינה כלכלית.

נימוק נוסף למען חלוקה חפשית של סמים היה שבמרפאות המחלקות את הסם יוכלו המתמכרים לקבל ...גם טיפול גמילה. וכאן בעצם מתעוררת בעיה קשה ...ונוספת.

הגמילה

טיפול הגמילה מבוסס בחלקו על מתן „מטאדון", סם הדומה למורפין אם כי, חלש ממנו והשפעתו פחות ...עה. אולם אחרי הכל טיפול זה עדיין בעייתי, כי ...הוא מחליף התמכרות לסם אחד בהתמכרות לסם ...אחר, הטיפול עלול גם ליצור את האשליה שסם הינו ...תשובה לבעיות אנושיות וחברתיות, ולפתור את ...העוסקים בבעיה מהצורך להתעמק יותר בפתרון בעית הסמים, שהרי מאחורי המתמכרים לסמים נמצאות ...בעיות כלכליות, חברתיות ופסיכולוגיות קשות. או ...יש שטוענים: החלוקה הלא שווה של הסבל האנוש־ ...נובעת מהחלוקה הלא שווה של ההכנסה הלאומית.

יתר על כן, לאלה הסבורים כי סם „המטאדון" פו־ ...תר משהו התברר, כי 82 אחוז מאלה העוברים טיפול ...גמילה במטאדון נטלו, ללא ידיעת הרופאים, סמים ...נוספים. 77 אחוז נטלו עם המטאדון כדורי מרץ מסוג ...אמפטאמין („ספידי"), כן רבו המשתמשים באלכוהול ...בין נוטלי המטאדון.

עבודות נוספות הוכיחו כי סם הטיפול והגמילה ...מטאדון פוגע במערכת הנשימה, העכול והמין. וגורם ...להחלשת התגובות והקליטה לליקויים בהתנהגות החבר־ ...תית והפסיכולוגית.

הפתרון של קבלת מרשם נגד התמכרות הוא איפוא ...פתרון קל ולא תמיד מוצלח. זהו פתרון תרופתי שמתי־ ...חס לבעיות ...תי יסודי שאינו מתעמק בבעיות הנוער, החברה, ...והכלכלה.

ד"ר י. סום מעלה את השאלה האם לא תורמת ...הגישה „תרופתית" זו עצם העובדה שכל אדם בעולם ...ובישראל, רואה במירשם התרופתי של הרופא, פתרון ...לבעיות עבודה וחברה, בעיות אישיות ובינאישיות. ...הטיפול במתמכרים חייב להיות הרבה יותר יסודי, ...והרבה יותר מהיר, לפני שיהיה מאוחר.

בחיפה עוד לא היתה תצוגת רהיטים כזו!
עכשיו ישנו!!
נפתחו אולמי התצוגה הגדולים (500 מ"ר) בחיפה
לרהיטי יבוא אקסקלוסיביים מרהיבים
מפרץ חיפה, שדי ההסתדרות
(אחרי צומת וולקן), טלפון 740864
הקהל מוזמן להרמת כוסית,
לרגל פתיחת אולם התצוגה
ביום שלישי, י"א באייר, תשל"ו
11.5.1976, בשעה 7:30 בערב.
„בנש" חברה ליבוא ויצוא בע"מ
אל תחמיצו את יתרונותיה של רכישת מערכת רהיטי יבוא נפלאים מתוך התצוגה הענקית ובמחיר נמוך מכל חנות קטנה בעיר.

מכללת בית-ברל
בית הספר לחינוך
נמשכת ההרשמה
לשנת הלימודים תשל"ז
* מסלול ארבע־שנתי לקראת תואר „בוגר" B.Ed.
* מסלול תלת־שנתי לתארים „מורה בכיר", „גננת בכירה"
לפי החלטת הממשלה מיום 30.11.75 ניתן היתר למכללת בית־ברל לקיים מוסד להשכלה גבוהה במסלולים לחינוך ולהכשרת מורים.
החל בתשל"ז ישולב בית־המדרש למורים ולגננות בתוך ביה"ס לחינוך של מכללת בית־ברל.
— עובדי חינוך חברתי וחינוך משלים
— מורים לחטיבת הביניים (עד כתה י' לבית־הספר היסודי לגיל הרך ולגן הילדים
חוגי הלימוד:
מדעי החינוך
מקרא
לשון
ספרות (עברית וכללית)
היסטוריה (כללית ותולדות עם ישראל)
לימודי ארץ־ישראל
גיאוגרפיה
מדעי החברה
אנגלית (לשון וספרות)
טבע (ביולוגיה וכימיה)
ספרנות
שכר לימוד שנתי: כ־2000 ל"י • אפשרות לקבלת מילגות והלוואות מותנות • מעונות לסטודנטים.
פרטים והרשמה במכללת בית־ברל, יחידת הרישום. דואר בית ברל 44905
טלפון: 052-25151, 052-23126. אוטובוס מס' 17 מכפר־סבא.

הודעה
גזר־דין
הנאשם הורשע בגין עשיית שרות בר פיקוח בשכר למעלה מהסביר, סך העבר־ רה 4.550 ל"י בעד התקנת דלת וכוכית בעוד שהנאשם שילם עבורה 1.700 ל"י באותו יום.
הנאשם טען כי נהג בהתאם לנוהג בארץ. נראה בזה כי צדק הנ"ל מאחר וכל בעל מלאכה בארץ דורש ככל העולה על רוחו. בית־משפט קנס את הנאשם בסך 2.000 ל"י או ארבעה חדשים מאסר וכן חייבו לפרסם בשני עתוני ערב תוך השמטת שמו.

תאוירלנד
גן השעשועים בכל־בו שלום
מוזיאון השעווה
מצפה שלום
מתקני שעשועים, מכוניות, קרוסלה, גן־חיות, משחקים ומה לא!
עליזות ושמחה לכל המשפחה

פתוח:
בימי חול:
מ־3 אחה"צ עד 7 בערב
במוצ"ש:
מצאת השבת עד 9 בערב

קורס
ברידג'
למתחילים
בדבר פרטים לפנות
טלפון 447526

הם יורים
גם באמבולנסים...

„הגגנו' את הניתוח ה־1600 במספר שלנו" — אומר הרופא הראשי בבית־החולים האמריקני של ביירות, שעובדיו רחוקים לעבודתם תקופה ארוכה ■ בקורבנות — אורחים רבים ובעיקר ילדים

מאת מוריס ז'וסקו, כתב „פרנס סואר", מיוחד ל„ידיעות אחרונות"

„במצב הנוכחי בביירות, הרי כל מי שהולך בבוקר לעבודתו, כאילו צועד בקו האש", האיש שאמר לי זאת, סגן הקונסול הכללי של צרפת בבירה הלבנונית, יודע על מה הוא שח: הוא מרותק למיטה בבית־חולים, פצוע באגן הירכיים, וזרועו הימנית מרוסקת, מפגיעה של פצצת מרגמה.

הדיפלומט הצרפתי לא אושפז ב־בית־החולים הצרפתי של ביירות. אלא בבית־החולים האמריקני. אין להתפ־לא על כך. שגרירות צרפת. השוכנת ברובע, שבו התחוללו הקרבות העזים ביותר, נמצאת באותו חלק של ביי־רות, הנתון לפיקוחם של הכוחות ה־מוסלמים־שמאלניים. ואילו בית־החו־לים הצרפתי נמצא באיזור הנוצרי. מפרידה בין שני האיזורים שדרה פשוטה — „רחוב דמשק". אבל שדרה זו היא בבחינת מיכשול בלתי עביר.

בית־החולים האמריקני הגדול, עם 407 חדריו, שהם בתפוסה מלאה, הפך למקום ריכוז ענק לנכים. בכל מקום נראים זרועות ורגלים מגובסות, תלו־יות באוויר, ראשים וגופים דמויי־חנוטים. הניתוחים מתבצעים כאן ב־שרשרת.

ארה"ב שולחת תרופות

„הגגנו' את הניתוח ה־1,600 ב־מספר שלנו", סיפר לי הרופא הראשי. „יצויין, כי איננו מטפלים בהעברת הפצועים, מן הסיבה הפשוטה. שנגנבו כל האמבולנסים שלנו. יתר על כן, מסוכן מאוד לצאת החוצה. שנים מ־עובדינו נהרגו, בשעה שיצאו מבית־החולים.

„תרופות לא חסרו לנו אף פעם, משום שארה"ב הבטיחה להעביר אלי־נו תכשירים רפואיים בשווי 800 אלף דולר. אבל לעיתים, יש מחסור בדם. כשמגיעים לוחמים, עם אחד מחבריהם הפצוע קשה, אנו אומרים להם: ,אם אתם רוצים שנטפל בו, עליכם לתרום מדמכם. זו מעין עיסקת־חליפין' ".

בתי־החולים של ביירות רחוקים מלהוות מקומות־מיקלט. סמל „הסהר האדום" אינו מהווה מגן בבירה הלב־נונית, שם יורים על אמבולנסים, כמו על שריוניות.

מן העבר השני של החזית שוכן, כאמור, בית־החולים הצרפתי, הנמצא ממש על קו־האש הראשון, למרגלות הגבעה, שממנה נשקף רובע אשרפייה הנצור. עשרות פגזים נפלו על בית־החולים, עצים נעקרו מן החצר, שמשות נופצו לרסיסים, דלתות וחלונות התע־ופפו באוויר, וכמה חדרים נהרסו כליל. הסגל הרפואי של בית־החולים המשיך לטפל בפצועים בין תילי ה־חורבות.

צירוף־מקרים מוזר: גם בבית־החולים הצרפתי נרשם באותו יום ה־ניתוח ה־1,600, בדיוק כמו בבית־הח־ולים האמריקני. „כל העובדים שלנו, החל בפועל־הנקיון וכלה ברופא־המנ־תח. רחוקים למקום זה חודשים רבים", סיפר לי פרופסור ז'והאני, מנהל בית־החולים הצרפתי. „חמשת חדרי הניתו־חים שלנו לא היו ריקים אף לרגע... אנו מקבלים כאן רק פצועים מכדו־רים, רסיסי פגזים וכן אנשים שנפגעו קשה כתוצאה מהדף ההתפוצצויות. היו לנו מקרי מוות מעטים יחסית. מרבית הפצועים שלא הצלחנו להצי־לם, היו אלה, שלא הועברו בזמן ל־בית־החולים, בגלל הקרבות. הם איבדו דם רב מדי. השתמשנו במאות ליטרים של דם. יצויין, כי ישנם אורחים רבים בין הקורבנות, ובמיוחד ילדים".

אמבולנס מעביר פצוע לבית־החולים: גם סמל „הסהר האדום" אינו מהווה עוד מגן

ביירות: חיים בין ההריסות

ליד גופת הנכד

הרופאים־המנתחים נמצאים בכונ־נות מתמדת. לעיתים, לאחר קרב קשה במיוחד, או הפצצה עזה, מועברים ל־בית־החולים, בבת־אחת, עשרות פצו־עים. אז נושבת רוח של בהלה בגיס־דרונות המוסד, והיא נגרמת בעיקר על־ידי בני־משפחותיהם של הנפג־עים. המשימה של הרגעת כל האנשים הללו, מוטלת על הנזירה הראשית של בית־החולים. הנזירה הלבנונית, בעלת „קול של דבש ואופי של פלדה". ליוו־תה אותי מחדר לחדר. לכל אחד מן החדרים סיפור עצוב משלו.

גבר שבי־שיער גוהר חרישית ב־מיטתו. עיניו בוהות. הוא היה סוחר תרופות. נותר בעסקו מלאי של תכ־שירים אנטיביוטיים. והוא ידע, כי בית־החולים הצרפתי עשוי להזדקק להם. הוא נסע במכוניתו וניסה לע־בור מבעד למחסומים. אך נקלע לאש צולבת של צליינשק אוטומטיים ו־נפגע מכמת כדורים, באחת מריאו־תיו, בכלייה ובטחול. לבית־החולים הגיע במצב של חצי־עילפון. כש־ידיו אוחזות עדיין בהגה המכונית.

„בנך אינו בחיים"

ישישה יושבת באולם, ליד מיטת בנה, שנפצע קשה מרסיסי פגז. היא אכלה ארוחת־בוקר בחברת בנה ו־נכדה, בן ה־20, כאשר התפוצץ הפגז בחדר־האוכל שבביתה. רק הישישה יצאה ללא פגע. בבית־החולים שירכה רגלית מקומה לקומה. מחדר בנה ל־חדר נכדה. הנכד נפח את נשמתו. הישישה התמוטטה על גופתו, ממררת בבכי, אבל עד מהרה, קמה, מחתה את דמעותיה ועלתה שוב אל חדר בנה כשחיוך על פניה. כאילו לא ארע דבר.

גבר חרוש־קמטים, [illegible] אבל חמוש ברובה [illegible] אצל הנזירה הראשית [illegible] שנפגע בקרב. הוא [illegible] דם לכן לבית החולים [illegible] לשלומו. „אתה גבר [illegible] לך. בנך אינו עוד בחיים" [illegible] הנזירה בקולה הרך [illegible] תיר דמעותיו, הוא [illegible] בלתי מובנות. אך [illegible] תיו והוסיף: „אני [illegible] ידיך. משום שלא נותר [illegible] לשדה־הקרב. אנא, [illegible] והביאו אותו לקבורה".

דאגתן של כל [illegible] היא. שקירתיהן [illegible] — ואין הדבר קל. [illegible] אינטנסיביות בכל [illegible]

איגת הופתעה [illegible] גזה עזה ביותר, [illegible] תף הביה. עם [illegible] צליף. שחפש עמדת [illegible] באש. הוא הצליח [illegible] לחלון קטן. הכדור [illegible] ניה. והיא מתה [illegible]

„אין כבר מה לעשות [illegible] „מוטב שתלכי, אינך [illegible] כאן".

„בסדר. אני הולכת. [illegible] לי שתערכו לבתי לוויה [illegible] בה תאם.

*

(מתבה רבי־עיה [illegible])

U.S.A.
$11.- A DAY
מכונית וחדר במלון
במחירים מיוחדים בתבנית.
AMERICAN EXPERIENCE FLY/DRIVE
AIR FRANCE
WITH THE PARTICIPATION OF AMERICAN AIRLINES

צרפת
היא פריז והרבה הרבה יותר
חוברת טיולים על חבלי הארץ השונים ואפשרויות הסיור הרבות בצרפת
כולל תכנית
מטוס — רכבת
פריז־השער לאירופה
פנה אל סוכן הנסיעות שלך או אל אחד ממשרדי אייר־פראנס:
תל־אביב, רחוב הירקון 74, טל. 297211
ירושלים מלון המלך דוד, טל. 223655
חיפה, רחוב הבנקים 3, טל. 522946

אייר פראנס
מציעה טיולים וסיורים
למזרח הרחוק

AIR FRANCE
החברה היחידה הטסה ישירות מישראל למזרח הרחוק

שפע של הצעות וסיורים, „סיורי חבילה", בתי מלון ושכירות רכב. 3 חוברות בעברית. דרוש אותן אצל סוכן הנסיעות שלך.
PUBLIC RELATIONS

מה חדש במדע

מאיץ־חלקיקים מהמשוכללים בעולם מוקם במכון־וייצמן

יעמיד את ישראל בחזית המחקר הגרעיני העולמי

מאיץ חלקיקים, שרק ששה כמותו קיימים במרכזים מדעיים חשובים בעולם, נמצא בשלבי הקמה אחרונים במכון וייצמן ברחובות. מאיץ זה יעמיד את המכון בחזית המחקר הגרעיני העולמי.

בנייתו של המאיץ, הנקרא „פלטרון", החלה לפני כשנתיים וחצי. לדברי פרופ' גבריאל גולדרינג, ראש מעבדת המאיץ ע"ש היינמן במכון וייצמן, יתחיל ה„פלטרון" לפעול בעוד חודשים מספר.

ה„פלטרון" מיוצר ע"י החברה האמריקנית N.E.C (נשיונל אלקטרוסטטיק קורפוריישן) בוויסקונסין, בהקמת שני מגדלים המתנשאים לגובה של 57 מטר, ובציודם, השתתפו חברות ישראליות וצוות גדול של עובדים. שני מגדלי הענק תוכננו ע"י האדריכל משה הראל. המאיץ עצמו נמצא בתוך המגדל שראשו דמוי־ביצה, והוא מוקף חומת בטון עבה, לשם בידוד הקרינה. במבנה הביצה שבראש המגדל מצויים מקורות החלקיקים.

המגדל השני משמש לשינוע והעברת כבלים חשמליים, צנרת (ואנשים) והוא מחובר באמצעות מעברים מיוחדים למגדל המאיץ. מיכל הלחץ שבתוכו נמצא המאיץ, נבנה ע"י חברת „חמת" הישראלית. מחיר כל הפרוייקט — כששת מיליון דולר.

מאיץ ה„פלטרון" שייך לדור חדש של מאיצים גרעיניים, המוקדשים במידה רבה למחקר של ריאקציות בין גרעינים כבדים יותר (בעלי משקל אטומי גבוה), להבדיל מהניסויים המקובלים, בהם אחד השותפים לריאקציה הגרעינית הוא גרעין פשוט וקל, כמו פרוטון או חלקיק אלפא.

ה„פלטרון", נמנה עם המאיצים האלקטרוסטטיים (מאיצים בהם המתח החשמלי קבוע), אשר מספרם בעולם כולו מגיע לכמה עשרות. ה„פלטרון" הוא בעל מתח חשמלי של 14 מיליון וולט, הנחשב למתח החשמלי הגבוה ביותר שהושג עד כה במאיצים אלקטרוסטטיים. מאיצים בעלי מתח כזה ישנם במרכזים הגרעיניים בקנברה (אוסטרליה), בצ'וק ריבר (קנדה), בייל ובברוקהייבן (ארה"ב), במינכן ובהיידלברג (גר־מניה).

מאיצי־החלקיקים משמשים לחקר תגובות גרעיניות. הם מהווים בפיסיקה גרעינית „גשר" בין עולם האטומים והמול־קולות, לבין עולם הגרעינים. השרויים במרכזם של אותם אטומים. כדי לחולל תגובות גרעיניות יש צורך להפגיש שני גרעינים במהירות גבוהה מאד. הודות למהירויות אלה, ניתן „לפתוח" את הגרעינים ולבחון את מבנם והרכבם.

המעבדה לפיסיקה גרעינית במכון וייצמן קיימת מאז 1957, למעבדה כזאת צמוד בהכרח מאיץ־חלקיקים. המאיץ הראשון שלה היה בעל מתח של שלושה מיליון וולט. ב־1965, עם הרחבת המחקר בשטח זה, נבנה מאיץ־אלקטרוסטטי חדש, בעל מתח של ששה מיליון וולט. מאיץ זה שירת את מרבית המוסדות למחקר ולהשכלה גבוהה בארץ.

לדברי פרופ' גולדרינג, הרי שבמאיץ ה„פלטרון" ובמאיצים אחרים כמותו, תיפתח לראשונה האפשרות לחקר צד חדש ומעניין בעולם הגרעין: חומר גרעיני במצב של תנועה, ורימה או דחיסה. זאת, בניגוד למחקר הגרעיני שהיה מקובל עד כה, ועסק בעיקר בחקר החומר הגרעיני (הפרוטונים והנויט־רונים המרוכזים בגרעין) במצב סטטי.

כן החליט משרד־החינוך להורות. החל משנת הלימודים תשל"ז, מבוא־למחשבים, כמקצוע חובה, בעיקר במגמות המק־צועיות הטכניות, בבתי־ספר על־יסודיים בארץ, כתוצאה מכך יגדל מספר הכיתות הלומדות מבוא־למחשבים בצפון, לכדי 30 בחיפה ובסביבתה ולכ־20 כיתות בישובים כמו קרית־שמונה, בית־שאן, עפולה, נצרת, נהריה ועוד. באיזור ת"א תקיף הפעולה בשנה הבאה כ־65 כיתות, בבאר־שבע כ־15 ובירושלים, כ־20.

משרד־החינוך החל להחדיר את הוראת המחשבים לבתי־הספר העל־יסודיים, לאור ההתפתחות העצומה שחלה בשנים האחרונות בשימוש במחשבים, אשר חדרו לתחומים שונים במדע, בתעשיה, בחקלאות, במסחר ובמינהל. יש להניח שברוב העיסוקים הצפויים לבוגרי בתי־ספר על־יסודיים הם עשויים להזדקק לשירותי מחשב. אם ככלי־עזר וחישוב. או כחלק בלתי נפרד ממערך תעשייתי או משקי כלשהו. בנוסף להי־בטים אלה, עשוי לימוד המחשבים להביא גם לשיפור יכולתם של התלמידים וגישתם לפתרון בעיות בתחומים שונים. זאת, מכיוון שלימודי המחשב כוללים גישה שיטתית לארגון דרך־המחשבה ולאופן פתרונן של בעיות לוגיות.

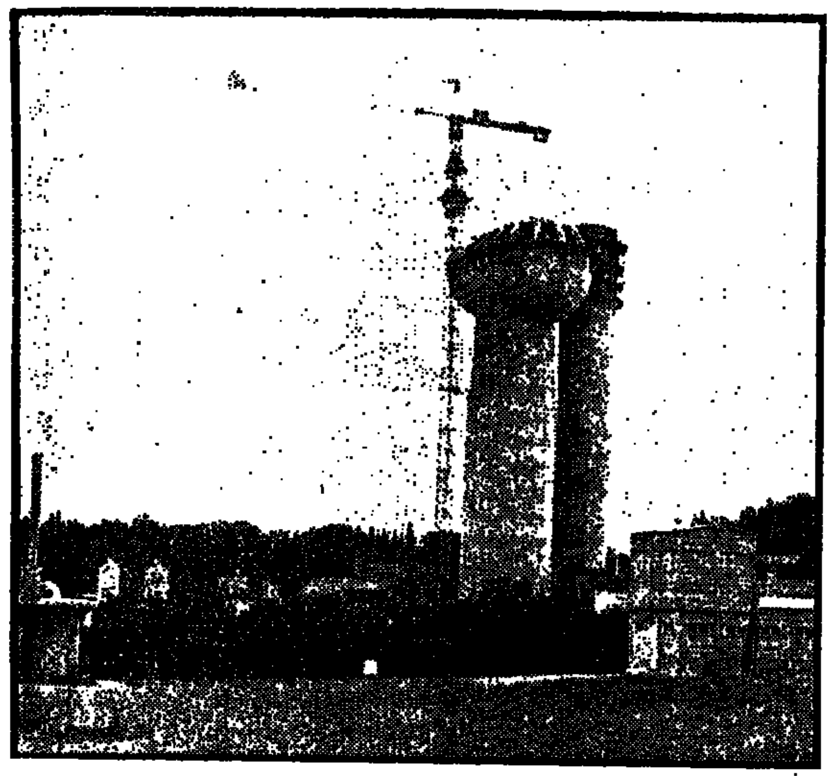

שני מיגדלי ה„פלטרון" המתנשאים לגובה 57 מ'
דור חדש של מאיצים גרעיניים

*

„רבחום" ישראלי יחסוך אנרגיה במערכת הסקה מרכזית

מכשיר חדש, המציע תשובה יעילה לבעיית החיסכון באנרגיה לצרכי חימום, פותח ב„מידה" — מפעל למיכשור מדעי, המשתייך למפעלי „כור חשמל ואלקטרוניקה".

ה„רבחום" או כפי שהוא מכונה: „החזאי החוסך", מביא לפתרון בעיה, המעסיקה דיירי בתים בהם מותקנת מערכת הסקה־מרכזית. מערכת זאת, המשותפת לכל דיירי הבניין, מופעלת ברציפות במשך כל חודשי החורף, מבלי שאפשר יהיה להפסיק את פעולתה ולחדשה בהתאם לשינויי הטמפרטורה.

עובדה זו גורמת לבזבוז אנרגיה ניכר, כיוון שלא בכל ימי החורף מצדיקה הטמפרטורה הפעלת הסקה. לעיתים ניתן גם לצמצם את עוצמת החימום, במשך שעות מסויימות, ולהגבירו בשעות אחרות.

ה„חזאי החוסך", שנועד לפתור בעיות אלה, מורכב ממערכת אלקטרונית מתוחכמת, המוצמדת אל מיתקן החימום המרכזי של ההסקה. למערכת זו מחובר גשש בעל רגישות גבוהה. הגשש, המורכב מחוץ לבניין, משמש כחזאי המודד בצורה מדוייקת את הטמפרטורה שבחוץ. הנתונים שנצבר מועברים אל המערכת האלקטרונית, המקבלת את הנתון, ומחליטה כמה זמן תעבוד משאבת הסירקולור של ההסקה־המרכזית, וכמה זמן תידום. פעולה זו, החוזרת על עצמה מדי חצי שעה, מבלי לפגוע בתיפקוד היעיל של מערכת־ההסקה, מבטיחה תיאום מדוייק בין הטמפרטורה בחוץ, לבין מידת החום האידיאלית בתוך הבית.

מחירו של ה„רבחום", כולל התקנה, מהווה הוצאה קטנה יחסית, לאור העובדה, שהסכום נחלק בין כל דיירי הבנין. ניסויי הפעלה שבוצעו במכשיר החדש הוכיחו כי הוצאה זו מתקזזת שבועות אחדים מיום התקנת המכשיר.

*

לימודי מחשב - מקצוע חובה בבתי־ספר תיכוניים

במשך ארבע השנים האחרונות למדו כששת אלפים תל־מידים בכתות י' וי"א בבתי־ספר תיכוניים־עיוניים בארץ, מבוא למחשבים, כמקצוע בחירה.

השנה קיימת מגמה למחשב (עיבוד נתונים אוטומטי) בשלושה בתי־ספר מקצועיים בתל־אביב ובשני בתי־ספר מק־צועיים בירושלים. בשנת תשל"ה סיימו לימודי־מחשב כאר־בעים תלמידים בבתי־ספר מקצועיים. השנה יהיה מספר מסיימי מגמה זו, דומה. פרטים אלה נמסרו, בכנס על מחשבים בהנ־דסה, שהתקיים לאחרונה בירושלים, מטעם משרד־החינוך. עוד נמסר בכנס, כי לפי תחזיות יסיימו בשנת תשל"ח, את המגמה למחשב בבתי־ספר מקצועיים, כשמונים תלמידים ולאחר שנתיים נוספות כ־130 תלמידים.

במיסגרת לימודי־המחשב במוסדות על־תיכוניים לקראת התואר טכנאי והנדסאי אלקטרוניקה, קיימת התמחות בתכנון ובניית ציוד מחשבים.

הגיעו!
55
הסידרה החדשה
בלאק אנד דקר
נבדק ואושר ע"י מכון התקנים

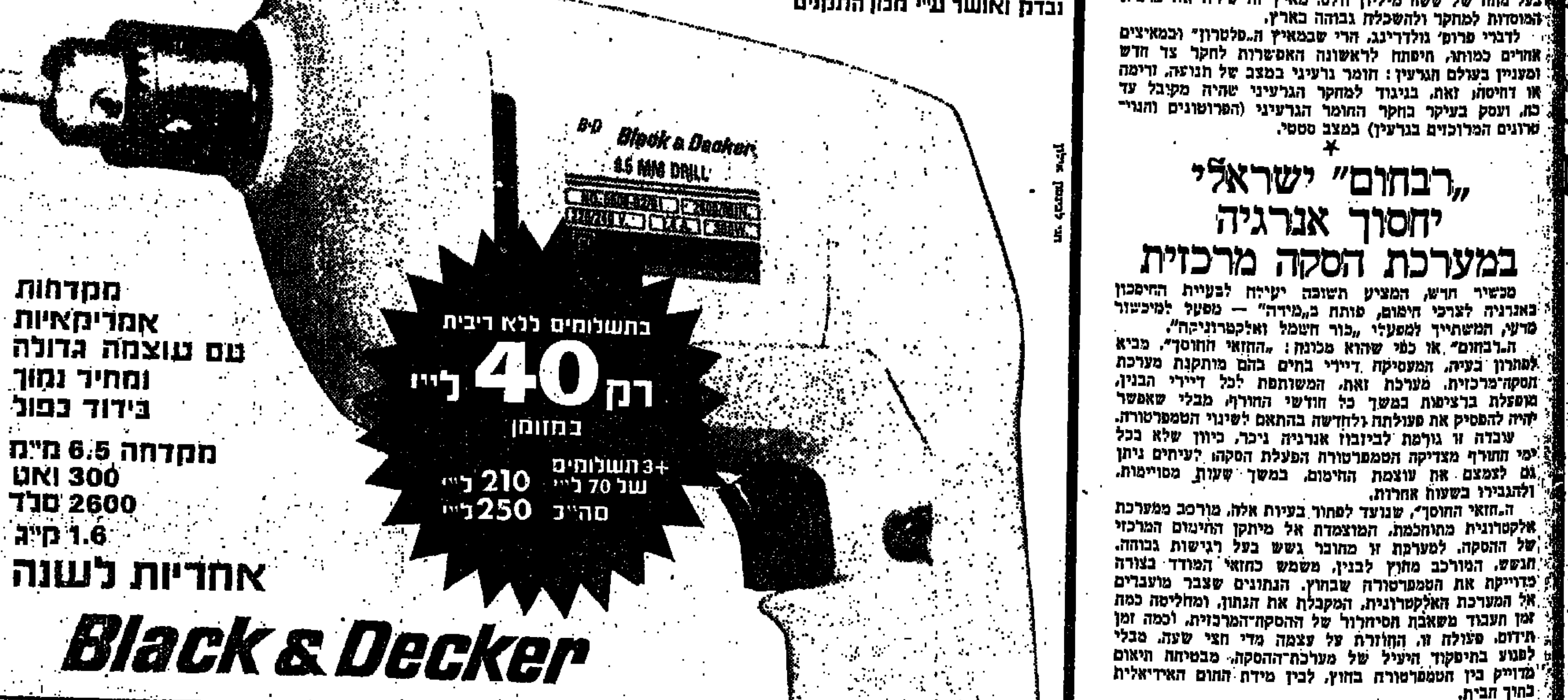

בתשלומים ללא ריבית
רק 40 ל"י
במזומן
+3 תשלומים של 70 ל"י 210 ל"י
סה"כ 250 ל"י
מקדחות אמריקאיות עם עוצמה גדולה ומחיר נמוך בידוד כפול
מקדחה 6.5 מ"מ
300 ואט
2600 סל"ד
1.6 ק"ג
אחריות לשנה
Black & Decker

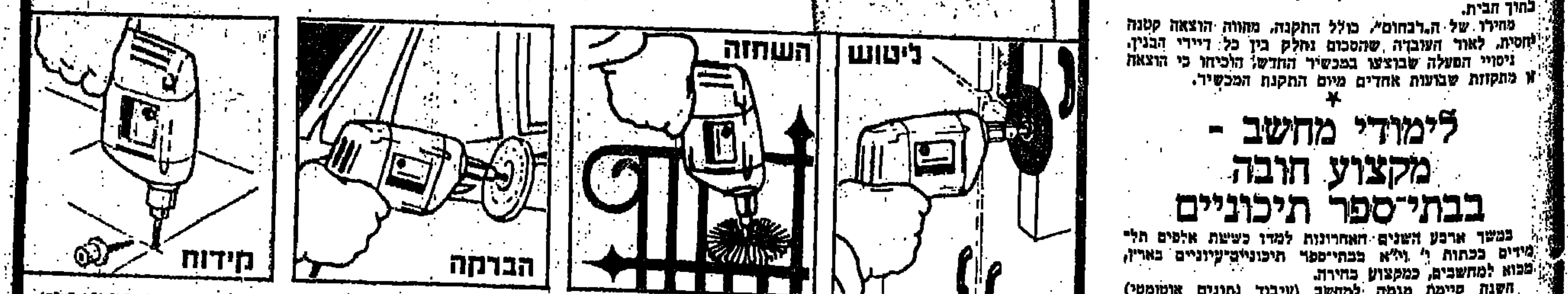

להשיג בתל־אביב: קרלססט, דרך פ"ת 7; יעקובוביץ, הגדוד העברי 31; נוביק, יפו 32; ארדיטי אברהם, ויינסקי 51; פטרסו. רח' הרצל 154, חולון: פנוסקר, כפר סטריונית; קור מכה, בנקר 61; עשר אצבעות, סוקולוב 53, אשדוד: קארן, פרלז פסחדי 11; אחים לויאן, איזור התעשיה, נתניה: אלום קרן, הרצל 49; חממי, שד' בנימין 11; קרן אלקטריק, החלוצים 8; רמת־גן ובני־ברק: סמי ציוד טכני, אבא הלל 70 מול איצטדיון ר"ג; כשר, כורזין 112; ציטרנבוים, רבי עקיבא 135; בנדל, רבי עקיבא 64, יפו: חזקיהו, שד' ירושלים 53, אשקלון: לסלר את רזונר, הרצל 25; ויינשטיין, הרצל 44, נבקתיים: שורץ, כצנלסון 50, ירושלים: ליברמן, שלומציון 10; כליבו מוטינר, רח' בצלאל; רוטשילד, רח' באח שערים 62, יפנת: בוגלו שלמה, מרכז מסחרי, באר־שבע: צים עץ, הרצל 18; המתקן לכלאכה, יאיר 2; לזר ברנר, פורלי הליקאות 70, חיפה: חטודי, הנביאים 27; סאיאס, יפו 141; פרזלי ג'ורג', אלנבי 33; כל בו 10, דרך צרפת 57; זרם, קרליה 31, נוות פנן: ארז, רח' הכלאכים 38, פתח־תקוה: הדסי, הברון הירש 8; קאין, רוד סטמפר 15; ברזלי, רח' אורלוב 82, לטמיים: שיבק, דרך השרון 30; בנק, דרך השרון, ראשל"צ: עשר אצבעות, זיבוטינסקי 59, טירת הכרמל: יוסו אריה, השחרור 5, נהריה: מאיר את יוסף, גבעת כצנלסון, כפר־סבא: המסטק, ויצמן 88.

תחנות שרות:
תל־אביב, רח' פלורנטין 5.
רח' מרדכי 50. מול הסינרמה, טל. 38658;
ירושלים, רח' יפו 210, טל. 523448.
חיפה, רח' ביאליק 6.
חולון, רח' הסדנה 26, איזור התעשיה, טל. 892711.

מטבחי רגבה בהשג ידך

החל 3.325 ל"י מ'.
מערכת ארונות נאה, עליונים ותחתונים באורך 2 מ'

מטבחי רגבה
מפעל לייצור ארונות מטבח
רגבה ד.נ. אשרת טלפון 04-922474
אולם תצוגה מרכזי 2000 מ"ר, תל־אביב, אבן גבירול 30 טל. 03-262478
רמת־גן, נורדאו פינת ביאליק 59 03-733011 · ירושלים, קאי 3, בניני גד 02-226968 · בת־ים, שד' העצמאות 67 03-876729 · חיפה, הרצל 26 04-684089 · רחובות, יעקב 3 · נתניה, שמואל הנציב 16 · באר־שבע · הרצליה

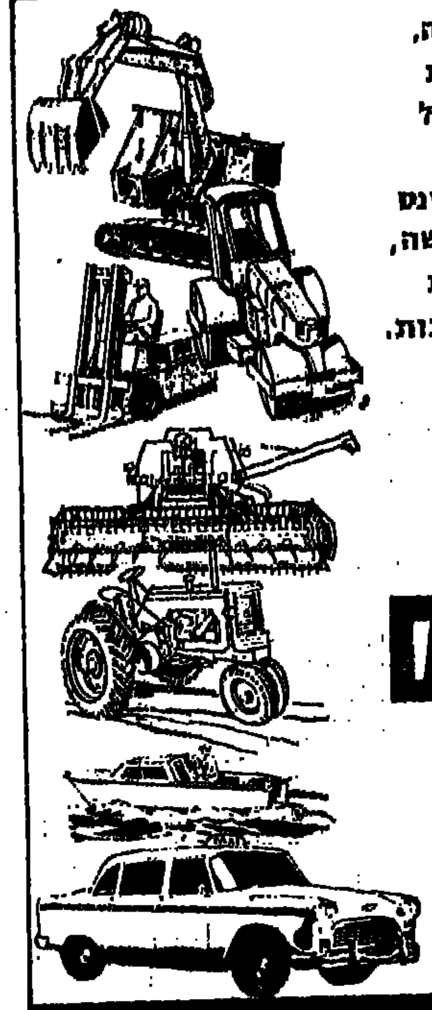

בחקלאות, בתעשיה,
בתחבורה ובספנות
פועלים מנועי דיזל
פרקינס.
כי מנועי דיזל פרקינס
מיועדים לעבודה קשה,
בלאי נמוך ושירות
נאמן במשך שנים רבות.

מנועי דיזל פרקינס

Perkins engines

הסוכנים בישראל:
נ. פלדמן ובנו בע"מ
חיפה רח' יפו 137 טל: 528257 · ת.א. רח' גבורי ישראל 37

פרסום שפר

סלון SALON
shavit-שביט
גבעתיים, רח' כצנלסון 145
טלפונים: 739231, 738365 Phone:

שמות עולמיים בתחום הסטריאו, עתה בהישג ידך!

JVC PIONEER FISHER ONKYO BIC NATIONAL marantz SONY

מבצע הנחות עד 15.5.76
על כל סוגי מערכות הסטריאו
15% הנחה על קניה במזומן
תנאי אשראי נוחים
ללא ריבית (לזוגות צעירים)
3 סופי שבוע חינם
במלונות "ידן"
יוגרלו בין הקונים עד 15.5.76
יעוץ, התקנה הדרכה והפעלה
חינם בבית הלקוח
שרות לתקופה בלתי מוגבלת.

בסלון, מבחר עשיר של מוצרי בית חשמליים.
סוכנים מורשים לכל מוצרי החשמל.
מחירים מוזלים ותנאי תשלום נוחים

שואף להתקדם
למד והצלח
הנהלת חשבונות
לסוג 1, 2, 1+2
בדבר פרטים נא לפנות
טלפון 881972 מ־10—19

הרמס HERMES
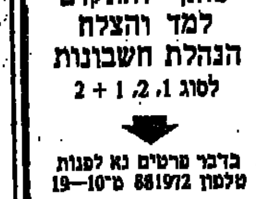
בתאריך מחר יפתח קורס
הנה"ח
סוג 1+2
בפקוח משרד העבודה
תרגול מעשי על־ידי רואי חשבון,
בחינות הגמר בחדר הלימוד
חיפה הרצל 44 ת"א בן־יהודה 20

ברדיו ובטלוויזיה

גל א'

[illegible] חדשות.
12.05 „מועדון המוסיקה של רשות השידור". [illegible] שידור חוזר.
13.00 חדשות.
13.05 „קונצרט צהרים". [illegible]: סוויטת סוורן; [illegible]; דיסטר. סינפוניאנה.
13.55 „נוה בנוסיקה".
14.00 חדשות וסקירת עיתונות ערבית.
14.10 „אש ולייזר". עורכה ומגישה: מאיר בין.
[illegible] „הזכויות ההיסטוריות של היהודים יוצאי ערב". שידור חוזר.
16.00 חדשות וחדשות בעולם היהודי.
16.10 „רצף מוסיקאלי ישראלי".
17.00 חדשות וחדשות בענייני משק וכלכלה.
17.10 מוסיקה קאמרית כבקשתך. „מצרפת באהבה". סן־סנס: סונטה מס' 1 לכינור ולפסנתר; דביוסי: רביעיה לכלי קשת בסול־מינור.
18.00 חדשות.
18.05 „על אנשים ומספרים".
18.55 „להקראי".
19.00 חדשות ו„היום הזה".
19.50 פרקי היום בתנ"ך.
20.00 חדשות.
20.05 „עולם המדע" (שידור חוזר).
20.10 „התזמורת הסימפונית ירושלים" רשות השידור. שידור ישיר מאולם תיאטרון ירושלים (סטריאו). סידרה שניה: „דיוקנו של מלחין" — בטהובן. מנצח: אלכסנדר שניידר. סולנים: אורי פיאנקה (כינור), שמחה חלד (צ'לו), יונתן זק (פסנתר): הפתיחה „קוריולאן"; קונצ'רטו משולש בדו מאז'ור; סימפוניה מס' 3 („ה„ארואיקה").
23.00 חדשות.
23.05 „סיפורדיו" — „מסיפורי עיר הנפט". מאת יעל צדוק. מגישה: ורדה פרנק קריספין.
23.15 מוסיקה כחום היום. „לת סיגרינה" — פרקי זמרה מחג הכלולות של סרדינאנדו דימוריצי ומאמה כריסטיאנה די לורנה.
24.00 חדשות.
00.10 „רגע של שיר".

הגל הקל

12.05 „במקצב יוצר". עורך ומגיש: משה טימור.
12.30 „בשיר ובחיוך".
13.05 „בחצי היום".
14.10 חדשות וסקירת עתונות עולמית.
14.10 „לי ולך" — שיר וברכה.

[illegible]

19.05 „מצעד [illegible] ישראליים — [illegible] צמרת", [illegible] אור. (עד 19.30)
19.52 „על דגל [illegible] יהודים ויהדות.
17.53 „תמרור".
18.05 „סובב לו [illegible] „דיסקותיק" — [illegible] צביקה פיק.
18.45 „היום נמשך".
18.00 עיקר החדשות [illegible]
19.03 „ציר [illegible]
21.00 [illegible]
21.05 „רגע של [illegible]
21.06 „ירוק ירוק".
22.05 [illegible] ועצות לפתרון [illegible] (עד 24.00).
00.10 „תקליט [illegible] סניש: בני גנות.
01.00 חדשות.

גלי צה"ל

12.00 חדשות.
12.05 „כוכב עם [illegible]" (12.55).
12.15 „א"ב של [illegible]
12.40 „אני [illegible]" עם מרדכי נאור.
12.55 כותרת [illegible]
13.00 חדשות.
13.05 גילה אלמגור [illegible] „תקליט [illegible] להם המוכיך [illegible]").
13.55 הודעות לחיילים.
14.00 חדשות.
14.05 „בצהרי יום" — גדי לבנה (עד [illegible]).
15.00 חדשות.
16.00 חדשות.
16.05 „רבותי [illegible]" עם חבר [illegible] אבן. מנחה: [illegible]
17.00 חדשות.
17.05 „יומן [illegible]" (18.25).
18.00 חדשות.
18.25 „מה נשמע".
18.30 „לכל [illegible]" מנחה: יוסף [illegible]
19.00 חדשות.
19.05 „לחיילים [illegible]
19.53 „על כל [illegible]" שיחתו של [illegible] על „אנטומיה של [illegible]
20.00 חדשות.
20.05 „מחט [illegible]" — [illegible] ברק (עד 22.00).
21.00 חדשות.
22.00 חדשות.
22.05 ראיון [illegible] העצמאות עם [illegible] (חוזר).
23.45 „יומן חצות".
24.00 חדשות.
00.05 „ציפורי לילה" עם אילי גורליצקי (עד 02.00).
01.00 חדשות.
02.00 מבזק ידיעות.
02.05 „לא [illegible]" — עם אורית [illegible] (05.00).
03.00 מבזק ידיעות.
04.00 מבזק ידיעות.
05.00 מבזק ידיעות.

טלויזיה

17.30 „טלפלא". מפיקה שרת פרידמן (לילדים).
17.50 „בלשצאר" — סרט אנימציה (לילדים).
18.00 „אמיל" — תוכנית ראשונה בסידרה בת 13 פרקים, על פי סיפורו של אסטריד לינדגרן (לילדים).
18.30 קיצור החדשות (ערבית).
18.32 חידושים והמצאות
18.45 זמרה מקומית — מפיק: ס. רדואן (ערבית).
19.00 „המשפחה" מיאכת יד — כיצד ניתן לנצל שאריות בד בבית ולעשות מהן כרית טלאים; צרכנות — פרק ראשון בסידרה. בו ישוחחו כמאל קאסם וסועאד קרמן על הנושא: מהי צרכנות; המצלמה המסיירת — עם 2 צלמים בעכו, ערבי ויהודי, הצריכים גם להנאות, אך בעיקר לפרנסה — שליית ססגונים, דייג ואולי גם מציאת עתיקות; אופנה.
19.30 חדשות (ערבית).
20.00 „זה הסוד שלי" — מנחה: אורי זוהר. מפיק: יצחק קול.
20.20 „מורשה" — „על החלוקה". תולדותיו ומהותו של משטר החלוקה בישוב הישן והמשכו בישוב החדש [illegible]
21.00 „המבט לחדשות".
21.30 „מבקר" [illegible]
22.00 קוג'אק: [illegible] (אנגלית, [illegible] ערבית).
22.50 „חלוצי הציור המודרני" — [illegible]
23.35 ספוקו של יום.
חדשות.

בטלוויזיה הלימודית

12.00 אנגלית [illegible]
12.20 מתמטיקה [illegible]
12.40 [illegible]
13.25 טכנולוגיה [illegible]
15.30 „עברית [illegible]
16.00 אנגלית [illegible]
16.25 [illegible]
16.50 מוסיקה [illegible]
17.05 סרט [illegible]

לכל תכנית טלויזיה
ZENITH
עם מעגל הקסמים

„התזמורת הלאומית הצעירה" של מערב־גרמניה עם „הפילהרמונית הצעירה" באקדמיה למוסיקה:

נאמנות לסיגנון הישראלי

„התזמורת הלאומית הצעירה" של הרפובליקה הפדראלית הגרמנית ו„התזמורת הפילהרמונית הצעירה" של האקדמיה למוסיקה באוניברסיטת תל־אביב — הופיעו בשבוע שעבר בצוותא, בקונצרט חגיגי ב„היכל התרבות".

הקונצרט, שנערך מטעם אגף החינוך של עיריית ת"א — נפתח בפרק „תהילים" מתוך הסימפוניה הראשונה של פאול בן־חיים. שבעים הנגנים של התזמורת הגרמנית השמיעו את היצירה עם מנהלה ומנצחה הפרופסור פולקר ואנגהיים — בנאמנות לסיגנונה ולצבעיה הישראליים מזרחיים. אותה תזמורת ליוותה את הסולן הפסנתרן הישראלי הצעיר יפים ברונפמן בנגנו את הקונצ'רטו של מוצרט (בדו־מינור ק. 491). התזמורת, שמנגניה נבחרו מטובי הכשרונות ברחבי גרמניה, הפגינה רמת נגינה גבוהה בליכוד הסימפוני כבהגשמה המוסיקלית. במיוחד בלטו בה בנקיון ובטעם ההצללה המנגנים בכלי־הנשיפה. ברונפמן, שכשרונותיו הגדולים מבטיחים לו עתיד מזהיר — הצטיין בטכניקה שלו, אך לא הצליח הפעם להפיח רוח־חיים בקונצ'רטו הרגשי של מוצרט.

לורד קנת קלארק (משמאל) חוזר הערב אל המסך הקטן בסידרה חדשה שבויימה בידי בנו, קולין

בעקבות חלוצי הציור המודרני

— מאת רות מקל —

סדרות הטלוויזיה „תרבות" ו„תולדות התרבות", שזכו בהצלחה כבירה ברחבי העולם כולו — תיקנו ללורד קנת קלארק הערכה רבה גם בישראל, לאחר הקרנתן כאן. הערב חוזר לורד קלארק אל הטלוויזיה הישראלית והפעם יספר בשישה פרקים, בני 45 דקות כל אחד, את סיפורם המרתק של חלוצי הציור המודרני.

קנת קלארק עצמו — אף הוא כעין חלוץ. אין אדם מלבדו, שקרב אנשים כה רבים אל האמנות והארכיטקטורה; וזאת באמצעות סדרות הטלוויזיה שלו. לבר־סמכא תקשיש כשרון מיוחד לרתק לתוכניותיו שני סוגים שונים בתכלית של צופים: הן שוחרי האמנות, ה„ידענים"; והן „האיש ברחוב" — הכל נהנים מתכניותיו. איש איש בדרכו הוא.

הצצה לחיים הפרטיים

לורד קלארק עסק באמנות מנעוריו. עם סיום לימודיו באוניברסיטת אוקספורד — היה במשך שנים מנהלם של מוזיאונים חשובים; ובתקופת מלחמת העולם עמד בראש „מחלקת הסרטים הממשלתית". אחרי המלחמה כיהן כפרופסור באוניברסיטת אוקספורד וכיו"ר „מועצת האמנות של בריטניה"; עם הקמת הטלוויזיה מצא בה עניין מיידי; והיה ליו"ר הראשון של „רשת הטלוויזיה העצמאית". ב־1954 החל להפיק את סידרות האמנות שלו; ואף חיבר כמה וכמה ספרים על אמנות.

בסידרות הקודמות — אף ב„חלוצי הציור המודרני", משלב לורד קלארק דיון רציני ומעמיק בעבודתו של כל צייר — עם „אניקדוטות" ו„הצצות" לתוך חייהם הפרטיים. מסביר הלורד־המבקר: „זוהי סידרה אודות ציור, ובמאה ה־19 ,ציור' פירושו — פאריז".

צילומי הסידרה, שנמשכו 18 חודשים, התקיימו, איפוא, ברובם בצרפת — בבתי־קפה פריזאיים, על חוף־הים, בכפרים ציוריים ובשאר מקומות, שבהם חיו ויצרו ששת הציירים שהם נושאי הסידרה. עם זאת, נדד הצוות בעקבות הציורים גם למוזיאונים בניו־יורק, בלונדון, בברלין, במדריד, במלבורן, בטוקיו ובווינה. הסרט על אדווארד מונק, למשל, צולם ברובו בארץ מולדתו — נורבגיה.

הבמאי הקשוח ביותר

מעניינת היא העובדה, שבמאי הסידרה, שהופקה על־ידי רשת הטלוויזיה העצמאית של בריטניה — איננו, אלא קולין, בנו של קנת קלארק. למרות שגם הבן הוא מפיק ובמאי טלוויזיה בעל ותק של 20 שנה — מעולם לא שיתפו השניים פעולה ביניהם לפני „חלוצי הציור המודרני". עם סיום העבודה על הסידרה — העיד לורד קלארק בבנו, כי הוא „הבמאי הקשוח ביותר שעבדתי עימו אי פעם..."

בדומה לאחדים מן הציירים שעליהם הוא מספר — כך גם לורד קלארק, הוא איש שקט, האוהב להתבודד עם אשתו בטירתו שבקנט. כאשר נשאל באחרונה מהו הישגו הגדול ביותר, השיב: „כאשר צופה אחד מתוך אלף מתחיל לאהוב אמנות, לראשונה בחייו, בעיקבות צפיה בתוכנית שלי — זהו הישגי הגדול ביותר..."

מאבק סביב הסרט שייצג את בריטניה בפסטיבל קאן

האירוע הקולנועי הגדול של השנה — ייפתח בסוף־השבוע בטקס מפואר ■ סרט־הפתיחה: „זהו בידור מס' 2" — לקט נוסף מהמיוזיקלס של „מ.ג'.מ."

כמעט ואין פסטיבל בקאן ללא שערורייה אחת, לפני, בזמן, או עם סיום הפסטיבל. השנה, נדמה היה כי השערורייה העונתית מתבשלת כבר לפני תחילת הפסטיבל, כאשר מנהליו מוריס בסי ורובר פאבר לה־ברט — לא אישרו להקרנה את הסרט הבריטי „באגסי מאלון", שהוצע כסרט הבריטי הרשמי על־ידי התאחדות מפיקי הסרטים בבריטניה.

המדובר בקומדיית גנגסטרים בגרסת המטורף של שנות העשרים (כתב וביים אלן פארקר), שהוזמנה לסיים את סרטי „שבוע הביקורת" המקביל, הנערך במסגרת הפסטיבל — אך ללא תחרות וללא פרסים.

סירוב מנהלי הפסטיבל לאשר את הקרנת „באגסי מאלון" נומק בטענה ש„סרט הגנגסטרים התקופתי" עבר זמנו ואין בסרט עצמו כל חידוש או מקוריות. מי שמכיר את יצירותיו של אלן פארקר, כולל יצירה זו, טוען שאין לנימוק זה כל אחיזה במציאות.

מנהלי הפסטיבל גם לא מסרו על סירובם בכתב, רק נתנו לשמועה להתפרסם, מבלי להכחישה. לאחר שהבריטים ספגו את סטירת־הלחי, התעוררה ההתאחדות הבינלאומית של מפיקי הסרטים, המשמשת כעין ממליץ־חוקי לסרטי הפסטיבל והחלה להפעיל לחצים.

מסתבר, כי הלחצים עזרו. ושבוע לאחר פירסום הסירוב, הודיעה הנהלת הפסטיבל על קבלת הסרט „באגסי מאלון" להקרנה במסגרת התחרותית של פסטיבל קאן. צריך רק לדעת איפה ללחוץ ובאמצעות מי. שלא במסגרת תחרותית — שולח הקולנוע הבריטי נציג נוסף לפסטיבל. את הסרט „הדה גאבלר".

פסטיבל הסרטים של קאן ייפתח ביום חמישי הקרוב בטקס חגיגי ובהקרנת הסרט „זהו בידור מס' 2" — לקט נוסף מתוך קטעי המיוזיקלס והקומדיה של סרט „מטרו־גולדווין־מאייר".

אקירה קורוסאווה
במשבר יצירה

אגב, בקאן מצפים לשחקנית שלי וינטרס, שתיוצג במסגרת הפסטיבל בשני סרטים. כבוד גדול, באמת.

שלי וינטרס, השחקנית האמריקנית־יהודיה, שזכתה פעמיים בפרס ה„אוסקר" רב־היוקרה וידועה בעליצותה הטבעית ובקימוריה המרופדים היטב — משתתפת בשני סרטים, המתחרים בפסטיבל. האחד הוא: „התחנה הבאה — גריניץ' ווילאג'". בבימויו של פול מאזורסקי; והשני הוא סרטו של רומאן פולנסקי „הדייר". מצפים כי הכוכבת תגיע לקאן בליווי שני הבמאים שלה.

*

אקירה קורוסאווה: „הקולנוע היפאני מתעניין רק במין"

אקירה קורוסאווה נחשב, בצדק, לאחד מנציגיו הבולטים והחשובים של הקולנוע היפאני, אך היוצר של „ראשומון" לא רק שהחליט באחרונה להתנער משייכותו אל הקולנוע היפאני, אלא שהוא הכריז בפומבי:

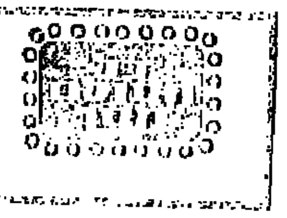

„אינני יכול עוד לייצג את הקולנוע היפאני העכשווי".

קורוסאווה טוען, כי הקולנוע היפאני נמצא עתה במשבר של יצירה, כשהגורם המכתיב את יצירתם של סרטים חדשים הוא הגורם המסחרי־קופתי בלבד.

טוען הבמאי: „הקולנוע היפאני סובל עתה משפע של סרטים מדרגה נמוכה, שנוצרו בהשראתם של בעלי בתי הקולנוע. הדואגים רק לנושא אחד: למלא אולמות וקופות.. שיטה זו מחבלת בכל נסיון של יוצר צעיר בעל יומרות אמנותיות — לחרוג מן הגבולות הצרים הללו, המוצבים על־ידי הקופה. היפאנים אוהבים מאד את נוחיותם וערים מאד לנושא החופש, כשהמדובר הוא בחופש של הזולת.

„הנושאים בהם מטפלים כיום יוצרי הקולנוע מוכיחים כי איש מהם אינו מעוניין לנער או לטלטל את הממסד משלוותו. לנוכח אי־צדק ושחיתות — יכולים היפאנים להמשיך לשבת בשקט ובידים שלובות. והקולנוע היפאני משקף היטב עובדה זו.

„במה נותר כבר לאנשי הקולנוע לטפל? במין. אך עלי להודות, שאינני משתלב ב„גל החדש" המטפל במין, בסיגנון של הכל־גלוי־על־השולחן. אני שייך עוד לבמאי האסכולה הישנה, המאמינים כי בבעיות מיניות יש לטפל בדרך של הצנעה".

אולי אפשר להציע לקורוסאווה מיקלט קולנועי בארץ?

עדי נוי

הערב בבתי הקולנוע

תל-אביב-יפו 9.30—7.15—4.30
אופיר: „החפרן המכני" 7, 9.30
אורלי: „בגידות שבנשואין"
אלנבי: „מלתעות"
אסתר: „הצועני"
בן־יהודה: „השובב"
גת: „הנערה מפרובקת"
גורדון: „מאז נעלמו כולם"
דקל: „סיפור הפרברים" 6, 9
דרייב־אין: „בצל ודמעות" 7.15, 9.30
הוד: „בלונדי"
זהר: „אשמת בעלי"
זמיר: „כאלה הם"
חן: „מלתעות" 4.30, 7, 9.30
לימור: „מחר תזרח השמש"
מוגרבי: „האיש שרצה להיות מלך" 4.30, 7, 9.30
מקסים: „וידויו של חלבן"
מרכז: „בובי"
מתמיד: „וידויו של זמר פופ" 10, 12, 2, 4, 8
נגה: „אוצר הכריש" 10, 12, 2, 4, 7.15, 9.30
סטודיו: „חליל הקסם" 6.30, 9.15
סינרמה: „רק היום"
סינמה 1: „הטייסת האדומה"
סינמה 2: „הבוגר"
פאר: „3 ימי הקונדור"
פריז: „סרט מתוק"
צליל: „פרשת אהבתי" 10, 12, 2, 4, 7.15, 9.30
צפון: „אין בעיות" 4.30, 7, 9
רויאל: „אהבה בסתיו"
רמת־אביב: [illegible]
תכלת: „האחים מרקס [illegible]"
תל־אביב: „לילדי בת מזל"
תמר: „קריסטינה" 10, 12, 2, 4, 7.15, 9.30

חיפה 9—6.45—4
אורה: „קלף חזק ביד"
אורדן: „הצעיף הכחול"
אורלי: „הפרוצה העליזה"
ארמון: „מלתעות" 4, 6.30, 9
אוריון: „מגעים לוהטים"
אמפי: „אשתי על הכוונת"
חן: „אקסודוס" 4, 8
כרם־גנים: „שיר אהבה"
מוריה: „הלילות האמריקאיים"
מירון: „וידויו של זמר פופ"
עצמון: „בהילוך גבוה"
פאר: „רק היום"
רון: „3 ימי הקונדור"
שביט: „שיירה לוקארס"

ירושלים 9—7—4
אדיסון: „חקוק ואמונה"
אורגיל: „עוד יאיר השחר"
אוריון: „מזימות בירושלים"
אורנע: „וידויו של זמר פופ"
ארנון: „סלוף"
הבירה: „כרמן בייבי"
חן: „מלתעות" 6.45, 9.15
ירושלים: [illegible]
מיטשל: „רק היום"
סמדר: „תמימים ומזוהמים"
עדן: „מלתעות"
רון: „3 ימי הקונדור"

ר"ג-גבעתיים 9.30 — 7.15
אורדע: „בהילוך גבוה"
אורלי: „רסיסי החיים" 7.30, 9.30
ארמון: „צמד בכוונות"
אואזיס: „זהות גנובה"
גל־אור: „מנדינגו"
הדר: „בושם נשים"
לילי: „האנגלית הרומנטית"
רמה: „הנימפומנית משוודיה"
רמת־גן: „לילדי בת מזל"
שביט: „אקספרס לגהנום"

אור יהודה
גולן: „יופי של צרות" 8

אשדוד 9.30—7.15
אולימפיה: הצגה 8.30
אשדוד: „שובו של הפנתר הורוד"
אסתר: „ההתנכלות" 7.30; הצגה ברומנית 9
רנן: „אמריקאי בהונג קונג"

אשקלון 9.30—7.15
אסתר: „רעידת אדמה" 7.20, 9.40
חן: „מבנגקוק להרוג"
מאור: „רק היום" 7.30, 9.45
רחל: „בשיני הכריש"

בת-ים 9.30—7.15
אורנים: „מנדינגו" 7, 9.30
בת־ים: „בהילוך גבוה"
סביון: „רק היום"
עצמאות: „רעידת אדמה"
רמת־יוסף: „שילה לוין מתה והיא חיה בניו־יורק"

הרצליה
דור: „מלחמה ואהבה" 7, 9.15
דגניה: „בעקבות החקירה" 7, 9
היכל: „הטרמפ המסוכן" 7, 9
תפארת: „שלום לך יקירתי" 7.15, 9.15

חדרה 7—9.15
גן־זהר: „המשטרה היא החוק"
חוף: הופעה

חולון 9.30—7.15
ארמון: „עוד יאיר השחר"
סבוי: „לילדי בת מזל"
מגדל: „רק היום"
רון: „התקוה האחרונה"
רינה: „נחש מי בא ל..."

טבריה 7—9.15
אביב: „הזהרו אנחנו עצבנים"

לוד
נוה־דית: „אליסוד" 6.30, 9.30
תרבות: „וידויה של יצאנית" 7, 9.15

כפר-סבא
חן: „רק היום" 8.45
הדר: „בשיני הכריש" 8.30

נס-ציונה
נוה: „האושר הנצחי" 6.30, 8.30

נתניה
אסתר: „רולרבול" 7, 9.15
סטודיו: „שלום לך יקירתי" 7, 9
שרון: „אחה"צ של פורענות" 7, 9.15

נתיבות
שביט: „חמים וטעים" 8.30

פרדס-חנה
דקל: „הארטיסטים בפעולה" 8

פתח-תקוה 4—7.15—9.15
אורון: „הליידי חושקת ביהלומים" 8.15
הדר: „בובי ורוזי"
היכל: „מגרש השדים"
שלום: „משחק המוות של ברוס לי"

קרית-ביאליק 7—9.15
סביון: „חיסול בטוקיו"
ספיר: „מלחמה ואהבה"

קרית-חיים 9
בית־העם: „מלכודת בירח הדבש"
היובל: „יופי של צרות"

קרית-ים
ניצן: „בושם נשים" 9

קרית-מוצקין
אורות: „רק היום" 6.45, 9

קרית מלאכי 7—9
בידור: „אמונה"
הוד: „אמי אהובתי"

קרית-שמונה
הרמון: „סיגר לילי" 4, 8.15
שביר: הופעה

ראשל"צ 6.45—9
נעמן: „רק היום"
ראשון: „שילה לוין מתה והיא חיה בניו־יורק"
תפארת: „קרמבולה" 7, 9.15

רחובות 8
הוד: „אמריקאי בפריז"
„אחה"צ של פורענות" 9.15
בית הפועלים: „יופי של צרות"
חן: „יצאנים בע"מ"

רעננה
אורות: „עשרת הדברות" 4, 7.30

רמלה
המגדל: „רולרבול" 7.30, 9.30
„המטרה טיראן" 4.45

רמת השרון
גיל: „פרוצת הכלא" 8

מופעי תיאטרון-בידור-מוסיקה

אגוד האמרגנים והמוסיקים בישראל

שייקה אופיר — אלף כפרצופים

קרית-שמונה „שניר" הערב יום ג' 11.5 ב־8.30
חיפה „אורה" יום ו' 14.5 ב־9.30
קרית מוצקין „אורות" מוצ"ש 15.5 ב־9.30
עכו „גן-עדן" יום ב' 17.5 ב־9.00

הגשש החיוור — אופסייד קטורי

אשדוד „אשדוד" מחר יום ד' 12.5 ב־9.15
חולון „רינה" יום ו' 14.5 ב־9.30
חיפה „שביט" מוצאי-שבת 15.5 ב־9.30
יפו „אלחמברה" יום ב' 17.5 ב־8.30

אותלו OTHELLO — ניו שקספיר תיאטר לונדון

תל-אביב אולם „הבימה" יום ג' 25.5 ב־8.30
יום ד' 26.5 ב־6.00 וב־9.45
הצגה נוספת בת"א „היכל התרבות" יום ג' 1.6 ב־8.30
חיפה „אודיטוריום" מוצ"ש 29.5 ב־8.30
ירושלים „תיאטרון ירושלים" יום ב' 31.5 ב־6.00 וב־9.45
„אמפיתיאטרון" קיסריה יום ה' 1.6
הפצה ראשית: „רוקוקו" 221663

שלישית שוקלד מנטה מסטיק

יצא לאור תקליט
אריך נגן חדש!!
הכולל את השיר „אמור שלום" שייצג את ישראל באירוויזיון 1976 ועוד 11 שירים חדשים
להשיג בכל חנויות התקליטים המובחרות.
תיבושות „גיבה", איפור מרי קואנט

שצח-חת שוקי מציגים: אילנית סולו! בליווי תזמורת

ת"א „בית-ארלוזורוב" הערב יום ג' 11.5 ב־9.00
מחר יום ד' 12.5 ב־9.00
מוצאי-שבת 15.5 ב־9.00
גבעתיים „הדר" יום ו' 14.5 ב־9.30
הפצה ראשית „רוקוקו" 221663
יצא תקליט הבכורה, להשיג בחנויות התקליטים המובחרות

תיאטרון המון מציג: מי מפחד מנשואין — קומדיה

ת"א „בית החייל" הערב יום ג' 11.5 ב־9.00 טל. הקופה 443766
אשקלון „רחל" יום ה' 13.5 ב־9.00
הרצליה „דוד" יום ו' 14.5 ב־9.30
כרטי' „רוקוקו" 221663 ובמשרדים

פרסום פוקוס

א. ברנון מציג: הכל עובר חביבי — להיטי שנות החמישים בארץ ובעולם

עכו „גן-עדן" הערב יום ג' 11.5 ב־9.15
תל-אביב „בית-החייל" מחר יום ד' 12.5 ב־9.00
אופקים „כוכב" יום ה' 13.5 ב־9.15
כרטי' „יוקי" 222445 ובמשרדים טל. המשרד 445612 ת"א

א. ברנון מציג: מברוקלין לאמריקה — יהונתן גפן - דני ליטני

חדרה „חוף" הערב יום ג' 11.5 ב־9.00
יפעת יום ה' 13.5 ב־9.00
ת"א „צוותא" מוצ"ש 15.5 ב־10.30
יום א' 16.5 ב־9.00
כרטיסים „יוקי" 222445 ובמשרדים טל. המשרד 449612 ת"א

„עוד לא נגעו בי" — מועדון התיאטרון ת"א

הערב יום ג' 11.5 ערב סגור
מחר יום ד' 12.5 ערב סגור
יום ה' 13.5 ערב סגור
יום ו' 14.5
2 הצגות: ב־9.30 ובחצות מוצאי-שבת 15.5
2 הצגות: ב־8.30 וב־10.30
כרטיסים „יוקי" 222445 ובמשרדים והמועדון שעתיים לפני ההצגה

אמי הגנרלית חלק ב' (בגוון) של אלי שגיא

פתח-תקוה „היכל" מחר יום ד' 12.5 ב־8.45
נהריה „חוד" יום ו' 14.5 ב־9.00
ת"א „בית חסת, המזרח" מוצאי-שבת 15.5 ב־9.30
קרית-אונו „אור-און" 16.5
הפצה ראשית: „רוקוקו" 223663

מגדרה בנסון-יונה אליאן: פדס...פדס... פדס... שירי אדית פיאף

ביימת אנקור—„צוותא"
שנה שניה!!
יצאנו לחופשה שנתית
נחדש ההצגות-ב:
יום ו' 21.5 רעננה
יום ב' 24.5 ת"א „צוותא"
יום ג' 25.5 ת"א „צוותא"
המשרד: ביימת אנקור 243968
כרטי' „רוקוקו" 223663 ובמשרדים

פרסום פוקוס

צוותא לתרבות מתקדמת

יום ג' 11.5	ב־8.15 וב־9.45: „ליל העשרים"
יום ד' 12.5	ב־9.00: „לילות רביעי של צוותא" אנטומיה של זמננו — מבט על בעיות התקופה. בהשתתפות: דוד הורביץ — פרופ' שלמה אהרונסון — פרופ' חיים ברקאי.
יום ה' 13.5	ב־8.30: מושל יריחו. מאת יוסף מונדי.

אלברט ד. מטלון ושות' בע"מ מציגים
הגונב מגנב - יגנוב את לבכם בסרטו
השובב — ז'אן פול בלמונדו

שבוע 2 • „בן-יהודה" ת"א

תיאטרון בימות מציג:

באר-שבע „קרן" מחר 12.5 ב־9.15	נתניה „אסתר" יום ה' 13.5 ב־9.30
רמת-גן „אורדע" יום ו' 14.5 ב־9.30	תל-אביב „בית-החייל" מוצ"ש 15.5 ב־7.15 וב־9.45

כרטיסים: „יוקי" 222445, „הדרך" טל. 241414, ובמשרדים. לטוסדות וארגונים: טלפון 241414

Mango

הצעות שקשה לסרב להן!

הצעות השבוע	מחיר רגיל	מנגו
האבנים המתגלגלות — מיטב הלהיטים 3	48	39.90
תקליטה הסקסי של דונה סמר	48	39.90
ארוויזיון 76	48	39.90

הגיע! לד זפלין החדש
ריק וויקמן החדש
להקת קמל החדש
התרחבנו!!
פתחנו סניף „מנגו"
תקליטים ומערכות
ברמת-חן, רח' האלוף דוד 2, טל. 768178
ככר מסריק 10 תל אביב
טל. 221986

הלוך הלכה החבר'א 76

דב עולם ישת כץ
מציגים
ערב שירי וסיפורי מחתרת שתוכרתו מבריתי-המועצות
הערב, יום שלישי 11.5 בית העם ירושלים שעה 20.30
מחר, יום רביעי 12.5 היכל התרבות תל-אביב שעה 20.00
יום ששי 14.5 אולם הטכניון חיפה, שעה 12.00 בלילה
• יהודית שוחט • דוּדו אלהרר
• עודד פוירר • דני כץ
כרטיסים בת"א: במשרדים
בחיפה: קופת טכבי וגרבר
טלפונים במשרד: 287657, 297099

התיאטרון הלאומי הבימה	התיאטרון הקאמרי תל אביב	התיאטרון העירוני חיפה
הנג — הערב 11.5 • מחר 12.5 • יום א' 16.5 ... הצגות בבכורה: אייב העם, קדיש	כ"ים דיי בני ... הגיגית של טעויות ... מיכאל וקורין ... דגנית אחרונה	קרוס ... ליל העשרים ... פקרוע: הנשמה קבועה — מאת יעקב שבתאי

התיאטרון העירוני באר-שבע

טרטיף	השיבה	אנדורה
מאת מולייר	מאת: הרולד פינטר	מאת מקס פריש
נוסח עברי ובימוי: עדנה שביט	בימוי: תום לוי	בימוי: תום לוי
מחר יום ד' 12.5 עין השופט	יום ה' 13.5 צה"ל	בבאר-שבע
יום א' 16.5 גבעת-חיים	מוצ"ש 15.5 ת"א „בת-דור"	הערב יום ג' 11.5 סיוטה
יום א' 30.5 קרית-שמונה (א. לענו)	יום ד' 19.5 אורים (א. לעם)	יום ב' 17.5 סיוטה
	יום א' 23.5 בית-שמש (א. לעם)	יום ג' 18.5 סיוטה
		יום ה' 20.5 סיוטה
		מוצ"ש 22.5 סיוטה

הצגת בכורה ארצית • ממוצאי-שבת, 15.5.1976
ב„סינימה 1" ת"א

חודש ירושלים

בחסות ראש העיריה
עשרות אירועים מרהיבים וססגוניים מצפים לך
הצטרף לקהל החוגגים!
סיורים מודרכים במטוס מעל פני העיר — מחירים מיוחדים בחנויות — הצגות וקונצרטים — סיורים ליליים בעיר — מצעדי ליצנים — תפריטים מיוחדים במסעדות.

אירועים מיוחדים השבוע!
* היום, יום ג', 11.5 — „העף את העפיפון" — תחרות עפיפונים. 3.30 במוזיאון ישראל
* יום ד', 12.5 — מקהלת סינודל הרוסית מניו-יורק, 8.30 בתיאטרון ירושלים.
* מוצאי שבת, 15.5 — הופעת גאלה בלט בת-שבע, 8.30 תיאטרון רם

פרטים מלאים בלוחות המודעות, בלשכות המודיעין לתיירים, טל' 2—281... 282295—6, בלשכה העירונית טל' 228844, בבתי המלון, באגודות... וביהודה-תור טל' 227740.

„חודש ירושלים" מאורגן על ידי הגופים הציבוריים, התיירותיים והכלכליים בירושלים.

פצצת הצחוק ש„משגיבה" את כל אירופה!!
פנטוצי השלוחיאל
Fantozzi

עם פאולו וילג'יו
התגלית הקומית המסעירה מאז צ'רלי צ'פלין
בכורה ארצית • ממוצ"ש, 15.5.76
„גורדון" ת"א
גלפנדפילם

השבוע בבית לסין

יום שלישי 11.5
20.00 — ערב משפט קסטנר
20.00 — (אולם עליון) — „מגע ממשי" — הרצאת מבוא — המרכז העברי להכרת עצמו של האדם.

יום רביעי 12.5
16.00 — סרט ילדים „טרזן ונער הג'ונגל"
21.00 — (אולם עליון) — מועדון ריקודים סאלוניים לצעירים.

יום חמישי 13.5
20.00 — סרט „מילכוד 22"
20.00 — (אולם עליון) — סדנא לדרמה יוצרת — ירמי עמיר

יום ששי 14.5
14.30 — סרט צהרים „התפשטות" מ. פורמן
17.00 — מנחה מוסיקאלית — „400 שנה מוסיקה אנגלית" עם: עדי עציון — זקס, צילה גרוס-מאייר — סופראן (זמרה), שלמה תדהר, נעמי רוגל — חליליות, אלדד נוימארק — פסנתר וצ'מבלו. מיצירות: מורלי, דאולנד, פרסל, בריטן, וולן, ויליאמס, בולה, ג'ונס, ג'אקוב.
21.45, 24.00 — הצגת „שותף לדירה", כתב וביים שמואל אמיד, דרמה ישראלית 1976. רוקח ישראלית וסטודנט ערבי נפגשו בת"א — — — משתתפים: אורה בר אור, רגינה גלעד, קלרה רימון, ראתב עוואודה.
21.00 — (אולם עליון) — ערבי דיסקו — רקודים לצלילי מיטב הלהיטים, תאורה מיוחדת, הגרלת שובר שי — תקליטים.

כרטיסים במשרד „יוקי" טל. 222445, במשרדים ובקופת בית לסין רח' ויצמן 34, ת"א טל. 252691

בית לסין — מרכז לצעירים

אביב בתל-אביב

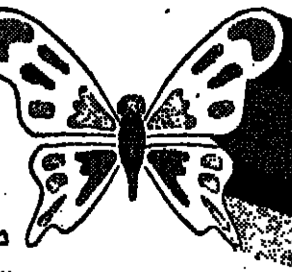

מיום רביעי, י"ב אייר תשל"ו, 12.5.76
עד יום רביעי, י"ט אייר, 19.5.1976.

יריד האמנות והאמנויות
בשדרות ח"ן
אמני ציור, פיסול ומלאכת מחשבת יציגו וימכרו את יצירותיהם.
חג הספר
שבוע הספר העברי — בכיכר מלכי ישראל
שעות היריד: בימי חול מ־17.00 עד 23.00; במוצאי-שבת מ־20.00 עד 24.00.

עירית תל-אביב—יפו
האגף לתרבות לנוער ולספורט

מועדון רכיבה „א-ב"
בהנהלת: ש. בקל
תל-אריאל, עוספיה, טל. 04-222644
הזדמנות מיוחדת לאור הפתיחה
מחיר קבוצתי ל־4 רוכבים מינימום.
שעור רכיבה וטיול רכובה במסלולי נוף בכרמל.
לפני הצהרים מ־11—6 שעתיים וחצי 60 ל"י כל אדם
אחרי-הצהרים 7—3 שעתיים 60 ל"י על אדם

מ־ 20 Hz עד 30.000 Hz
צלילים טבעיים וצלולים עם
רמקולי
RAMKO
חברת י.מ.ת טל. 03-825684 03-835888

בקי פריישטדט
הצגות ה־200 בתוכנית הבידור
„תמיד אשה"
בליווי תזמורת
תל-אביב „בית-דור" הערב 11.5, ב־9.00
חיפה „בית-רוטשילד" יום ו' 14.5 ב־9.45
כרטי' „יוקי" 222445 ובמשרדים
הכניסה לשטח בניל 18 אסורה!

תיאטרון החאן הירושלמי
משרתם של שני אדונים
מאת קרלו גולדוני
במאי: מיכאל אלפרדס
בחאן הירושלמי
הערב יום ג' 11.5 ב־8.30
וביום ה' 13.5 ב־8.30

להקת המחול בת-שבע
בכורה עולמית
רכבי-אש הציידים האגדיים על כפי חופים
באר-שבע „קרן" הערב 11.5 ב־9.00
י-ם „תיאטרון ירושלים" מוצ"ש 15.5 ב־9.00
ת"א „הבימה" ב־8.30 יום ב' 17.5, יום ג' 18.5, יום ג' 1.6, יום ד' 2.6
חיפה „תיאטרון" יום ב' 31.5 ב־8.30
אשדוד „אולימפיה" יום ב' 7.6 ב־8.30
חדרה „חוף" יום ב' 24.5 ב־8.30
בתוכנית: תשולחן חירוק, מונודרמה, מערות האדמה
כרטיסים: ת"א: במשרדים ובקופת הבימה, י-ם: כהנא, חיפה: גרבר, ב"ש: הנאות, חדרה: קופת חוף ובמועצה הפועלים ובערבי התמטעות בקוסות.

חבלן משטרה ואשתו מספרים על חייהם... הכל על תכנית

הטלוויזיה החדשה של ירון לונדון „עלי כותרת"...

המלה האחרונה באופנת הנעלים... דן כנר

מספר על בחירת ליבו דפנה...

בית לילד

לאשה
מקרטון...

איך להכין פיקניק

בחצר הבית... אופנת

הקיץ... קישוטים לבית

מפרחים מיובשים... נערה

גבה-גלית: סיפורה של חזאית

מזג האוויר... ז'אקט ואפודה לסריגה

מפיות מעשה טלאים... רומן

רומנטי חדש בחוברת-שי מיוחדת

קריאה מהנה בשבועון לאשה

יעקב אורי — חיים סלוצקי מציגים:

הגדולה בהצגות העונה

חופשה על הקרח

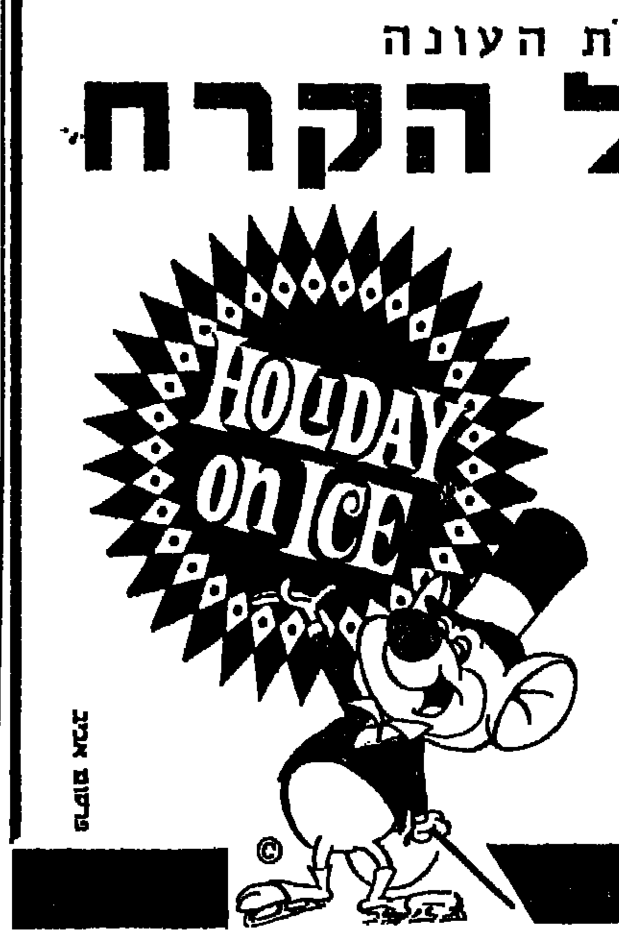

בתוכנית חדשה 200 שנה לארצות הברית

ל־18 הצגות ראשונות נמכרו

54,617 כרטיסים

נשאר מספר מצומצם של כרטיסי הנחה למוסדות וארגונים

במשרד יעקב אורי, ת"א, שטנד 17, טל' 238322, 238276, בשעות: 9.00—13.30.

הפצה ראשית „רוקוקו", דיזנגוף 93, טל': 248824, 223663, בשעות: 9.00—13.00, 15.00—19.00.

•

ב־18.5.1976 תחל מכירת הכרטיסים לקהל הרחב!

•

היכל הספורט יד אליהו תל־אביב

החל מתאריך 16.6.76 **חודש ימים בלבד**

דיסקוטק כריש רמלה

הערב יום ג' 11.5.76 ומחר יום ד' 12.5.76

דיסקוטק

לאחר הריקודים

משחקי בינגו

עם פרסים

יקרי ערך

★★★★★

"סרט מרתק ... עוצר נשימה ... מקצועי ומלוטש"...

ידיעות אחרונות ש.שמגר

רוברט רדפורד

פיי דנהוואי

קליף רוברטסון

מקס פון סידוב

3 ימי הקונדור

"3 DAYS OF THE CONDOR"

שבוע 6 ת"א „פאר"

שבוע 6 חיפה „רון"

שבוע 4 ים „רון"

בצבעים דק למבוגרים

קרוואן

מועדון לילה

תכנית חדשה

ערב ערב (פרט ליום א')

תכנית בינלאומית מיוחדת!...

בשבת ב־5.30 תה מנחה

2735 ל"י מחיר

ספריות זו מארח"ב

מידות: 0.24 × 2.10 × 2.20 מ'

מבחר ספריות החל מ—1425.— ל"י

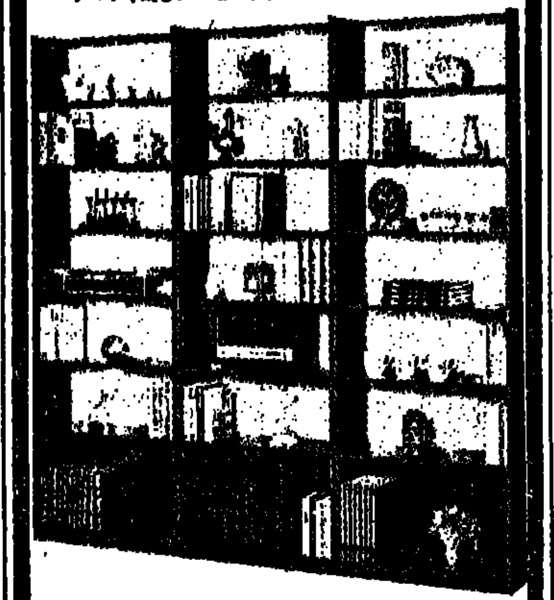

רח' הגדוד העברי 2, ע"י כפר המושבות, תל־אביב, טלפון: 625635

„ונציה" (פרזול)

elna

בובי אנדרסון

בסרטו של

סרג'יו גובי

בגידות שבנשואין

שבוע

20

אורלי תל אביב

4.30 7.15 9.30

תמיד רצית

לאמריקה

עכשיו זול, נוח וטוב יותר

כנענטורס

ת"א, בן־יהודה 113, טל. 229125

מועדון טיפני

הערב

ובכל ימי שלישי ורביעי

ריקודים + אמן

ובינגו ענק

בנות וחיילים 5 ל"י כולל משקה ראשון

ת"א, רחוב שונצינו 4

חוק התכנון והבניה, תשכ"ה—1965

מרחב תכנון מקומי חדרה

הודעה בדבר הפקדת שינוי תכנית מפורטת

[illegible]

ד"ר נפתלי אילתי,

יו"ר הועדה המחוזית לתכנון ולבניה, מחוז חיפה

תאריך: י"ג ניסן תשל"ו 13.4.76

ארומור

צפוי דלתות וקירות

דיסקוטק

רמלה טל. 961990

הערב 11.5 ומחר

לאחר הריקודים

בינגו ענק

עם פרסים יקרי־ערך

מנחה הערב:

מאיר רמז

המכון הטכני הרצליה

הרצליה, רח' עצמאות 59, טל.

מבצע חודש ליאור...

ימי תכניות ניורד העבודה

★ שרטוט בנין

★ קריאת תכניות בנין

★ עיצוב פנים

★ גרפיקה

הרישום: בשעות 4.00 – 7.00

ביום 12.5.76

מתחילת הרישום לקורס

מזכירות רפואית

מתקבלות בוגרות תיכון

לאחר ראיון עם מרכז הקורס

ד"ר טרוצקי יוסף

המכון הטכני - הרצליה

רח' העצמאות 59, הרצליה, הרשמה

לכל ידידינו

מספרי הטלפון שלנו הוחלפו

המספרים החדשים

057־94405 057־94406

051־94411 (טלפון ציבורי)

קבוצת עלומים

„התפוז המכני"

עסק מיוחד במינו

פרנסה בטוחה!

השקעה כוללת 100,000 ל"י

לפרטים נוספים: „אלפא", נתניה, רח' העצמאות 14, טלפון 053-38962

נוח עם ברמת־גן בע"מ למכירה

נותרו מספר דירות

בנות 4 חדרים

ששטחן 120 מ"ר

וכן חנות לכל מטרה

ברח' לנדרס 13, רמת־גן, בבנין 7 קומות

לפנות למשרדנו ברחוב אצ"ל 60, רמת־גן, ביום ... אווח"צ, בשעות 16.30—18.30, טלפון בשעות העבודה 881076 — 865979

השקעה מצויינת

רכוש מבנה ... ומלאכה 300,000 ... יחידה, ערך ... בהתמדה, ...

דמי שכירות ...

גת מגן של ...

מורל

חרסינות אמבטיות

תוצרת חוץ ותוצרת הארץ

קנה במקור אצל

סמרה

המלך ג'ורג' 58 פינת דיזנגוף. טל: 298527, 285405

מכרז

ועדת המכרזים של

„צים" חברת השיט הישראלית בע"מ

מציעה למכירה:

1. קרייזלר 160 שנת ייצור 1974 מס. רישוי 140—785

2. פג'ו 304 שנת ייצור 1972 מס. רישוי 494—757

את המכוניות אפשר לראות במגרש החניה של חברת „צים" — ברחוב המגינים 207/209, חיפה כל יום בין השעות 09.00—13.00 מיום 11.5.76 — 20.5.76.

הצעות יש להכניס במעטפה סגורה לתיבת המכרזים הנמצאת במחלקת האדמיניסטרציה, רחוב המגינים 207/209 חיפה — קומת כניסה, חדר מס' 1.

יש להגיש הצעה נפרדת לגבי כל מכונית, לציין את מספר הרישוי של המכונית ולצרף להצעה שחור פקדון המהווה 10 אחוז מהסכום המוצע.

הצעה — שהמחאת הפקדון לא תצורף לה — לא תדון בועדת המכרזים.

החברה לא מתחייבת לקבל את ההצעה הגבוהה ביותר או כל הצעה שהיא.

פנוי להצעות

בניהול

מסעדות במפעלים, אספקת ארוחות או מזנון משרדים

פנוי להצעות,

נא להתקשר:

ת.ד. 115 גבעתיים.

מחר יום רביעי

י"ב באייר תשל"ו

12.5.1976

יתחיל שבוע הספר העברי

רק ט.וו.א מציעה שירות כזה לארה"ב

תל־אביב – ניו יורק

ט.וו.א. טסה יום יום לניו יורק

תל־אביב – בוסטון

ט.וו.א. טסה יום יום לבוסטון

תל־אביב – שיקאגו

ט.וו.א. טסה יום יום לשיקאגו

תל־אביב – לוס אנג'לס

ט.וו.א. טסה יום יום ללוס אנג'לס

תל־אביב – ניו יורק – סן פרנציסקו

ט.וו.א. טסה יום יום לניו יורק עם קשר מידי לסן פרנציסקו

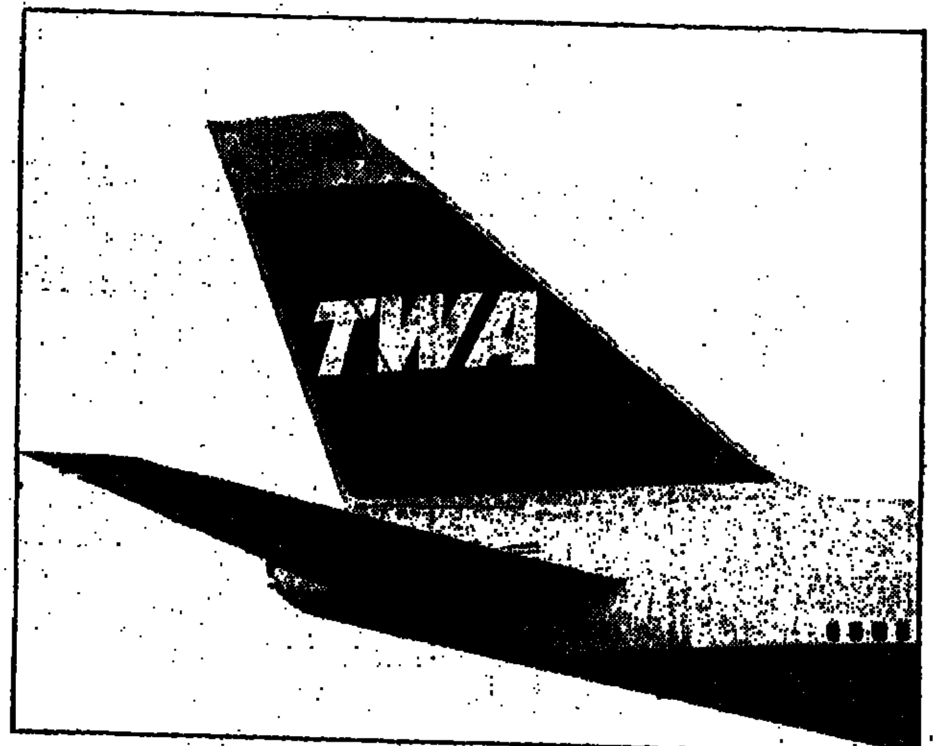

TWA. No 1 across the Atlantic.

אגף הנוער

המחלקה לחינוך חברתי

המחלקה להשתלמות מורים

השתלמות לרכזי חינוך חברתי בבתי־ספר על יסודיים ובחטיבות הביניים

א. המחלקה לחינוך חברתי תקיים השתלמות לרכזי חינוך חברתי בבתי ספר על יסודיים ובחטיבות הביניים.
ההשתלמות תתקיים בירושלים החל מיום ראשון, ו' תמוז תשל"ו (4.7.76) ועד יום ששי, י"ח תמוז תשל"ו (16.7.76).

ב. מורים המעוניינים להכשיר עצמם לתפקיד הנ"ל יפנו באמצעות מנהל בית־הספר אל המנהל לחינוך חברתי במחוז.

ג. בשל האינטנסיביות של ההשתלמות היא תתקיים בתנאי פנימיה.

ועד מושב נוה־ירק

מכרז 1/76

הקמת מועדון נוער במושב נוה־ירק

מזכירות מושב נוה־ירק מבקשת לקבל הצעות מחירים מקבלני בנין להקמת מועדון נוער בשטח בניה כ־140 מ"ר.

את חומר המכרז אפשר לקבל במזכירות מושב נוה־ירק תמורת תשלום של 150.— ל"י שלא יוחזרו, כל יום בין השעות 7.00—15.00.

את הצעות המחירים יש להגיש בשני עותקים בתוך מעטפה סגורה עד ליום 27.5.1976, למזכירות המושב.

אין ועד המושב מתחייב למסור את העבודה לבעל ההצעה הזולה ביותר או לכל מציע אחר.

ועד מושב נוה־ירק

המשרד הראשי: שדרות רוטשילד 76, תל־אביב, טלפון 61141 • המחיר למילה: יום חול: 6.00 ל"י, יום שישי: 8.00 ל"י

פרקי היום בתנ"ך

• תהלים, ק"ז–ק"ח

המשנה היומית

• כלאים, ד' (ג–ה).

הדף היומי

• עירובין, ק"ח.

ההלכה היומית

• קצור שו"ע, קנ"ב (י"ז) קנ"ג (ד').

קבלנים

• רוצה לראות משהו מיוחד? בוא למשרדי חברת "נג" בפתח תקוה ונסיעך לראות דירות שלא ראית כדוגמתן. משכנתא והלוואה לא עומדת עד 100,000, "נג" חברה לבנין פתח תקוה, רחוב חיים עוזר 10.

• בהזדמנות בבתיים אי־לוזורוב 10, דירה אחרונה 4 חדרים ...

• דירות ראשון, דירות בכל הגדלים בתנאי תשלום נוחים, ראשון לציון, הרצל 60.

• נאות אסתר בראשון לציון — תכנון ושטח — ...

• בחולון: את ברחוב זלמן ארן 6 דירת פאר 4 חדרים ...

• בני ברק: ... 4 חדרים ...

• נאות רברת כוכב טוב בשכונות היוקרה. רוטשילד 38 ראשל"צ.

• לזוגות צעירים בראשון לציון! 3 חדרים 160,000 בלבד ...

• בפתח תקוה נותרו דירות ...

וילות ובתים

• ברעננה קוטג' מיוחד ...

• בהרצליה פיתוח מכור וילות למכירה. "אורן" ...

• קוטג' על חצי דונם במקום נבחר ...

• וילה באפקה להשכרה ...

• וילה בודדת על מגרש 600 מ"ר, ארמה פרטית ברמת־גן ...

• דרום־שכתי מפואר ...

• טפרסון מוכר בהרצליה פיתוח וילות ...

• חברת "אירם" מציעה למכירה קוטג'ים ברעננה ...

• בהרצליה קוטג'ים מפוארים ...

דירות

• ברעננה 3 מרווחות ברחוב ...

• ברעננה 3 חדרים טלפון ...

• ברמת השרון 3 חדרים ...

דירות למכירה

• במרכז חולון, 2, ק"ג, עם כל הנוחיות ...

• בבני־ברק ...

• למכירה ברמת־גן דירת 2½ ...

תורנות רופאים לפי המקומות

תל־אביב

• ברית קופות חולים;
קופת־חולים לאומית;
קופת־חולים מאוחדת;
קופת־חולים "מכבי" כוללת קופ"ח אסף.
תורנות לילה במגן דוד אדום ברחבי המדינה

• ד"ר הר־אבן, אפשטיין 8, טל. 441304;

• מד"א. טלפון 101. רופא בין השעות 8 בערב עד 7 בבוקר, המבקר חולים בבתיהם

• ער"ן — עזרה ראשונה נפשית — ת"א 261010, 24 שעות ביממה

• מד"א הרצליה טל' 101 ...

• מד"א קרית אונו טל' 781111.

ירושלים

• הזמנת רופאים במקרים דחופים מ־8 בערב עד למחרת ב־7 בבוקר טלפון 101 בתחנת מד"א מרפאה ורופא לטיפול בחולים דחופים בלבד

• ער"ן — עזרה ראשונה נפשית — טלפון 02-69911

חיפה

• רופא תורן במגן־דוד־אדום טל' 101. עד 7 בבוקר.

תורנויות בתי חולים

תל־אביב

• הדסה (פנימית, כירורגית, ילדים);

ירושלים

• הדסה (ילדים), שערי צדק (כירורגית, עיניים); ביקור חולים (פנימית, נשים);

חיפה

• רמב"ם;

תורנות בתי מרקחת

תל־אביב

• בני, דיזנגוף 174, טל. 223386;

ירושלים

• אלבא, יפו 42, טל. 223703;

• תחנגיאן, רובע הנוצרים, טל. 283401;

חיפה

• עליה, עליה 44, טל. 522062;

מכל הארץ

• נתניה: תרופה, הרצל 2, טל. 28456;

• מחוז השרון: קרמר, הרצליה, סוקולוב 18;

• רמת־גן: תלפיות, אבא הלל 30, טלפון 723554;

• בני־ברק: נחמיה, נחמיה 2;

• בת־ים: רמת הנשיא, אלי כהן 1;

• חולון: אסותא, טרומפלדור 4;

• אילת: מיכלין;

רכבות היום

ימים א' — ה'

מירושלים
מדימונה
• לתל־אביב: 10.50, 12.40
• לבני־ברק ולחיפה: 7.30, 16.32
• לבאר־שבע: 16.32
• לדימונה: 16.12

מנהריה
• לחיפה: 6.00, 7.48, 10.47*, 13.17, 14.45, 18.23

מתל־אביב
• לירושלים: 7.30, 13.50, 16.25
• לחיפה: 6.00, 7.00, 8.00*, 9.00, 10.30, 12.00, 13.00, 14.00, 15.00*, 16.00, 17.00, 18.30, 20.00
• לנהריה: 8.00*, 10.30, 13.00, 15.00*
• לבאר־שבע: 6.40, 9.26, 14.50, 18.25
• לדימונה: 9.26, 18.26

מחיפה
• לתל־אביב: 6.00, 7.48*, 10.47*, 13.17, 14.55, 18.13
• לירושלים: 6.00, 14.55
• לבאר־שבע ולדימונה: 6.00, 14.55

מחיפה — בת־גלים
• לירושלים: 7.06, 15.51
• לתל־אביב: 6.09, 7.44, 8.44, 9.53, 11.45, 12.53, 14.18, 15.18*, 16.40, 18.04, 20.25, 1918

מבאר־שבע
• לתל־אביב: 1.04, 8.50, 15.57, 17.14
• לירושלים ולחיפה: 7.04, 15.57

מדימונה
• לתל־אביב, לירושלים ולחיפה: 6.24, 15.27

* רכבות אקספרס.
הרכבות מתחנת מרכז, יוצאות 10 דקות לפני מועד יציאתן מתחנת בת־גלים.

חדרים מרוהטים

• לבחורת חדר חלום! מרכז הס קופסלם ריהוט מודרני 220010.

• חדר מרוהט + טלפון ב' מרכז כניסה פרטית 247088 ...

• בזכרון יעקב חדרים לחיסכרה לחודשי הקיץ — ...

• חדר נג מרוהט בנפרד + נוחיות ליד מנגנים ...

• בצפון ת"א גם לתיירים חדר מרוהט, 447853.

משרדים

• למשרד או לעסק דירת 3 חדרים דיזנגוף 78 + טלפון ומזגנים לפנות 411684.

• בשכ"ח 4 חדרים + טלפון, נורדוי 1, טלפון 280688.

• למכירה ולהשכרת משרדים מעבדות, חנויות ...

• הודעה חשובה, מגיעים ב' קרוב לפתח תקוה, בן הנאי, אנגלו סכסון 757261.

דירות בדמי מפתח

• 2 חדרים למגורים, למחסן ולבית מלאכה 780268 ב' מרכז ת"א.

• בהזדמנות 2 גדולים + 3 מרפסות + מזגן חום וקור ...

• 2½ במצב מצוין בצפון ת"א ...

ביקוש דירות

דירות מרוהטות

• ללא דמי תיווך! "מידע דירות" וחדרים להשכרה ...

• ברמת־גן — הרואה, 3½ מרוהטת + טלפון על עמוד ...

דירות בשכר חודשי

אולמות

• למכירה מרתף מסחרי ב' צפון ת"א 100 מ"ר, טלפון ...

• בתל־אביב אולם 1.50 ק"ב + כוח, מעליות וטלפון ...

• דרוש אולם לקונפקציה 100 מ"ר בדיזנגוף / קק"ל ...

חנויות

• "משהב" בע"מ מציעה למכירה חנויות בנתניה ...

• בהזדמנות בתחנה המרכזית חנות 25 מ"ר ...

• בהזדמנות ברח' ... חנות בשוק ...

• למכירה מינימרקט קטנה ומסודרת בסביבת חולון תל־אביב, 200,000, 820231 ...

עסקים

• למכירה מסעדה באזור התעשיה נתניה לפנות ...

• למכירה בהזדמנות חנות בדיזנגוף ...

מחסנים

• מחסן להשכרת 200 בסביבת אזור התעשיה בהרצליה ...

מבני תעשיה

• למכירה ולהשכרה אולמות בגדלים שונים באזור התעשיה אזור 411098 ...

מגרשים

• ספרטו להשקעת כחול חוף בהרדה מגרש 2 דונם ...

• קרקע להשקעה 10 דונם ...

השקעות

• הודעה חשובה, מגיעים ב' קרוב לפתח תקוה בן הנאי אנגלו סכסון 757281.

• למכירה בית דירות + חנויות ...

הכשרה לעבודה

• קורסים לספרות נשים, ל' קוסמטיקה כולל התמחות ב' עבודה מעשית ...

ביקוש עבודה

• עוזר קיבוץ צעיר, דינמי ואחראי מחפש עבודה — ...

הצעות עבודה

• שוברים טבחנים לעבודה בצירות תנאים טובים ...

• דרושים נגרי בנין ...

• "עדיף" "להעסקה, אלמי הצעות באיזור ת"א, אלנבי 111.

• דרושים מתפרת מעולה ל' טכנאי ירידה, תופרות לעבור ...

• דרוש נהג עם טנדר ...

• דרושים לחברה ...

● דרוש נהג בעל רכב פרטי / מסחרי מת"א והסביבה ל־עבודה קבועה לנסיעות עירוניות ובין עירוניות. — לפנות בציון הפרטים, משפחה ושם, כתובת, גיל, מספר טלפון, סוג הרכב ושנת הייצור לת.ד. 14286 ת"א.

● דרושה קוסמטית או מתלמדת — משרה שלמה. כל בו נוה אביבים טל. 411286

● ספרית ומתקדמת דרושות לסלון גרשון. טלפון 232088 תל־אביב.

● פועלים בלתי מקצועיים, רצוי נשואים, בעלי אחריות למשפחותיהם, דרושים לעבודה קבועה, במשמרות. בתנאים מצויינים. טלפון — 842069

● מסגרי אחזקה ופועלים דרושים למפעל גדול בחולון. טלפון: 842669

● דרושה אישה למשק בית לנקיון ובישול + לינה — 456713

● דרושה מטפלת לילד בן שנה — 07.30 — 14.00 טלפון 282504

● למפעל מתכת דרושות פועלות בשכונת שפירא ת"א. 828811

● דרושה פקידה בראשל"צ לחנות מטבחים ליום מלא. רצוי ידע בתכנון מטבחים. לקביעת ראיון 901424 בערב.

● דרושה תלמידה מתקדמת לסלון „רפי" גורדון 38 — 221121

השכרת רכב

בתי"ס לנהיגה

מכוניות

הלוח הכפול — חיפה

דירות למכירה

דירות בשכר חודשי

דירות בדמי מפתח

וילות ובתים

קבלנים

מגרשים

משרדים

מחסנים

עסקים

הצעות עבודה

ביקוש רכב

מכוניות

מקררים

מכונות כביסה

רהיטים

מכוני יופי

ציוד בנין

שידוכים

נרשמו לנשואין

מי מצא?

הלוח הכפול — נתניה

דירות למכירה

תריסים

מקררים

בולים

צילומים

טיולים

רהיטים

הלוואות

ספרים

קורסים

טרקטורים

חקלאות

מכונות תפירה

מכונות כביסה

חיות בית

מזגני אויר

שטיחים

דודי שמש וחשמל

שרותים

חוגים

רוצים לקנות

טלויזיה

כלי נגינה

מערכות קול

אופנועים וקטנועים

מציעים למכירה

הלוח הכפול ירושלים

„ידיעות אחרונות", רח' הלל 28, טלפון 225251
„הארץ", רחוב ההבצלת 2, טלפון 224245

קבלנים

● חברת האחים זיוה מציעה דירות פאר בנות 4—5 חדרים בצפון תלפיות. לפנות 287838.

דירות למכירה

● בהזדמנות מיידי בנוה יעקב 3 + הסקה קומה ג', 854447.

● בטירוניהופסקי 3½ ק"ב 90 מ"ר גוף — „לאו". טל. 421278.

● בנוה שרת 4½ + מחסן ואופציה לגג. טלפון 8.

● 4 + פ"א + מחסן שהוא דירת חדר בהזדמנות. תלפיות. 202140.

● בתלפיות, זוגות צעירים 3, חייב למכור. בערב.

● 3 + חדר מחסן ארונות וטלפון במייר קניג, 240.000. 261107.

● בהזדמנות! ביעקב כהן (רסקו) 4 חדרים (1 קטן) ק"ר חרישה ! + 22.000 משכנתא. „ישראידר".

● בגילה 3 נהדרת משכנתא 82,000, אחה"צ, כל היום.

● בהזדמנות חרישה, 3 פ"א 90 מ"ר + תוספות. טלפון 02—419078.

דירות בשכונת חודשי

● בתלפיות שיכון עממי 2½ ריקה. לזוג טלפון 110103.

מבני תעשיה

● בהזדמנות: אולם בקרית המלאכה. עמרות 131 מ"ר + טלפון. בערב.

הצעות עבודה

● אשה לטיפול בתינוקת ו' ילד בגן. עבודות קלות ובישול. אחה"צ.

● לתאומים: דרושה מטפלת, ברסקו שמעוני 40, מטריק.

● למוסד חינוכי דרושה פקידה כתבנית בעברית ובאנגלית, למשרה מלאה. טל. 14—9, 81131.

● מזכירה לניהול סטודיו לפיסול שליטה בעברית ואנגלית, הדפסה באנגלית. טל. 88854.

● ל„איתון" — חברת שמירה אבטחה ושרותים — דרושים שומרים יוצאי צה"ל עם פנקס מילואים. עד גיל 50. טלפון 381870. רח' החבצלת 9.

● ל„שרותי השומרים" דרושים שומרים לעבודה בטשטרות בירושלים והסביבה יוצאי צבא עד גיל 55 — תנאי שכר טובים. לפנות — רח' בצלאל 38, ירושלים. טלפון 16—8.

מכוניות

● סובארו 1600, 1972, מצר יינה 80,000 ל"י. 02—522400 בערב.

● פיאט 850 ספיישל 1969, יד ראשונה במצב מצויין — 64703.

● מיצאית מאק די.אם.אם. 1008 — חרשה. טלפון 531176 בערב.

● למכירה, סימקה 1301, אוטומטית, 51,000 ק"מ, צבע ירוק מטאלי — דרוין מצב מצויין. טלפון 02—412816.

● מכוניות אסקורט במצב מצויין משנת 78/71. באחריות שירותי ציוד (מורשי פורד). 07668.

● בהזדמנות! חיפושית 1300, 1072, 60,000 ק"מ ב' עבודה 621007, יעקב.

● פורד אסקורט סטיישן 1968 + מנוע חדש. טלפון 87600.

● רנו 16, אוטומטי מודל 1074. 20.000 ק"מ. טל. 07331.

● חיפושית 1200, 72, (מ' השכרה לישעבר) מנוע שנה. 528775. 30.000.

ביקוש רכב

● מעוניין בפיאט 124 שנת 74', או אאודי 80 משנת 73', לא אוטומטי מאזור ירושלים להתקשר למנח"צ 288862, בערב 88822.

מציעים למכירה

● המכירה נמשכת!!! ריהוט עתיק, שטיחים, חדר אוכל, חדר שינה, שידות, שולחנות כתיבה, מכונת תפירה, וילונות. 16.00—19.00 ביזימיטו 15.

כלי נגינה

● למבינים בהזדמנות פסנתר גרמני חדש לגמרי — 35,000. 201010.

● „קאואי" פסנתר היוקרה היפני 4800 לי"ו במזומן והיתרה בתשלומים ללא ריבית. מלניק, דיזנגוף 125 תל אביב.

מערכות קול

● למכירה מגבר מעולה בנוה עצמית. —1200 — 437211 לאתי, בערב 226703.

למפעלנו בירושלים דרושים

*** מנהל עבודה**

בעל רקע טכני כמסגר, מכונאי או חשמלאי לנהול צוות מפעילים בשתי משמרות, אפשרי גם פנסיונר.

*** מפעילים**

המתאימים יוכשרו ויודרכו בהפעלת מכונות בשתי משמרות.

מועמדים יפנו למחי כח אדם טלפון 02-522281

Metz

טלויזיות ומכשירי חשמל (ישראל) בע"מ
בני-ברק, רח' מודיעין 19, טל: 799114.

דרושים
מנהלי חשבונות
ברמות שונות

לפנות בכתב או טלפונית לפי הכתובת הנ"ל

לחברה ארצית בתל־אביב

דרושה
מזכירה למנכ"ל

הדפסה עברית/אנגלית

שכר ותנאים לפי מישורי המועמדת
נא לפנות בכתב־יד תוך פרוט הנסיון לת.ד. 1334 תל־אביב, עבור מספר ד/27478
סודיות מובטחת

דרוש
לחברה מסחרית דינמית

מנהל(ת) חשבונות - קופאי(ת)

כישורים: — סוג ד' הנהח"ש
— בוגר(ת) תיכון
— נסיון של שנתיים לפחות

בעלי כישורים מתאימים מתבקשים לשלוח תולדות חיים בכתב יד לת.ד. 33023 תל־אביב ולציין „מנהל חשבונות — קופאי" על גבי המעטפה. נא לרשום מספר טלפון בגוף המכתב לצורך קביעת ראיון.

לחברה צבורית דרושים:

*** פקיד/ה**
ל־4 שעות עבודה רצוי עם נסיון בהנה"ח

*** קופאי**
ליום שלם, העבודה לפי משמרות כולל שבתות וחגים.

לפנות בכתב בציון פרטים: כתובת טלפון ונסיון קודם לת.ד. 36294 ת"א מס' 20.

דרושה אם בית

לבית אבות בסביבת תל-אביב
הכשורים:
* הכשרה ונסיון בכל שטחי משק בית
* ידיעת השפות עברית וגרמנית או יידיש רצוית.
חובה לגור במקום
נא לפנות בצרוף קורות חיים, לת.ד. 4143 ת"א עבור „אם בית".

לחיל האויר דרושים
סוציולוגים

בעלי תואר ראשון או שני בסוציולוגית ונסיון בקצינים קרביים

יש לפנות ליח' ד.צ. 2348/ד בצרוף פרטים אישיים רקע ונסיון.

עבודה בטחונית בשטחים!

למשוחררי צה"ל

עד גיל 35, בעלי נסיון פיקודי, כושר בריאות תקין, השכלה תיכונית מושלמת או השכלה על תיכונית.

אנו מציעים:
- קביעות בעבודה בתנאי שכר טובים ותוספות מיוחדות.
- לימוד השפה הערבית בתנאי פנימיה, בתוספת שכר.
- עבודה בלתי שגרתית ומסלול קידום רחב.
- הצמדת רכב בתום תקופת ההכשרה.

אנו דורשים ממך הרבה ומציעים לך הרבה יותר.

פנה עוד היום
לת.ד. 39351 תל־אביב או לת.ד. 77 ירושלים (עבור י.ש) בצרוף קורות חיים פרטים אישיים מלאים ומס' טלפון.
סודיות מובטחת

לצה"ל דרושים

1. חשמלאים (בנין)
2. נגרים
3. טכנאי קירור
4. מפעילי צ.מ.ה.
5. בנאים

מועמדים בעלי הכשרה מתאימה יפנו בכתב לד.צ. 2087 בציון קורות חיים, ויוזמנו לראיון.

הטכניון מכון טכנולוגי לישראל
אגף קשרי ציבור

דרוש
עיתונאי

הכישורים: ידיעת השפות עברית ואנגלית על בוריין, השכלה אקדמית ונסיון עתונאי. כושר כתיבת מאמרים לעתונות באנגלית.

מספר המשרה: ו/88
מועמדים מתאימים יפנו בכתב בציון קורות חיים ומספר המשרה, אל אגף כח אדם, הטכניון חיפה, 32 000.

למפעל ליצור ולמכירת תכשיטים
מבוקשים:

1) בחור/ה אחרי שרות צבאי ללמוד הלחמות (רצוי אך לא הכרחי נסיון)
2) בחור ליציקת תכשיטים
3) בחורות וגברות עם נסיון במכירת תכשיטים והופעה נאה לעבודה בחנות לתכשיטים בת"א. דרושה ידיעת בשפה זרה אחת לפחות. סודיות מובטחת

דרושה
פקידה
עם ידע בחשבון והדפסה
לשעות 8.00 — 16.00
לפנות „רטן" תוצרת הארץ 13 ת"א טלפון 250411.

דרושה
עוזרת למנהל חשבונות
רצוי נסיון קודם
לפנות לדיוה
טל. 826512, 825611 למנהל חשבונות

דרושה אשה למשק בית ולטפול בילד בן שנה וחצי
טלפון 459271 בין 9—8 בבוקר 9—7 בערב

מדינת ישראל
נציבות שירות המדינה
מודיעה על
מכרז קיבוצי מספר מק
לצוערים במשרד החוץ בירושלים

תיאור התפקיד: התמחות כללית בעבודה השונים במשרד החוץ במשך שנתיים על-מנת להשתלב תקופת ההתמחות בשירות החוץ.
מרגנה: ג-1 של הדירוג האקדמאי והרוח.

דרישות המשרה:
א. השכלה אקדמאית (לפחות תואר ראשון אוניברסיטאי מוכר, רצוי באחד הענפים: כלכלה, היסטוריה, גיאוגרפיה, מדעי המדינה, יחסים בינלאומיים, תיכון).
ב. התמצאות בבעיות מדיניות אקטואליות וכלליים אחרים לרבות יהדות, גיאוגרפיה, חברה ומדינה, כלכלה, תרבות ואמנות, כושר ניתוח, הסברה ובעל-פה, ידיעה מושלמת בכתב ובעל-פה של השפה העברית, שליטה לרבות כושר ביטוי באנגלית או בצרפתית או בגרמנית.
ג. גיל עד 30, לאחר שרות חובה, מצב בריאות תקין, בעל אורחות ישראלי, בן או בת הזוג).

הערות:
א. הצוערים שיעמדו בדרישות ההתמחות בתום תקופת ההתמחות בשרות החוץ, מוכנים למלא כל תפקיד בישראל או בחו"ל לרבות בארצות קשות שירות.
ב. מועמדים שהינם עובדי מדינה ימנו ... מינוי בפועל (בהסכמת האחראי במשרד).
ג. הנהלת משרד החוץ שומרת לעצמה את הזכות להפסיק את התמחות הצוער בתוך תקופת ... אם יימצא בלתי מתאים לדרישות ...
ד. רשאי להגיש את מועמדותו גם מי ששייך השכלה אקדמאית מושלמת אך ... את התואר הראשון בתום שנת הלימודים ... על מועמד כנ"ל להמציא בעת ... לימודיו בשנת הלימודים האחרונה ... ימציא אישור על קבלת התואר ... מיום פרסום המכרז תבוטל מועמדותו.
ה. המבחנים בכתב יתקיימו בחודש ... 1976 ובעל-פה בחודש ספטמבר ... תקופת ההתמחות במשרד החוץ — ...
ו. בקשות יש להפנות ללשכת ... בנציבות שירות המדינה, קריה בן-גוריון ... בצירוף כל המסמכים הדרושים ... 2115. את הטופס ניתן לקבל בלשכת ... המדינה ובכל בתי הדואר.
על המועמדים לדאוג, שבקשותיהם ... מכים הנדרשים וכל מסמך אחר ... (בצירוף תרגומם הנאמן לעברית, ... בלועזית), יגיעו לנציבות שירות המדינה ... מהתאריך האמור בצרוף המסמכים ... לא תובאנה בחשבון.
המועד האחרון להגשת הבקשות 14.6.76 (י"ד באייר תשל"ו).

למשרד רואה חשבון
דרוש מנהל חשבונות
עם נסיון באדמיניסטרציה מעל גיל 35
טל. 286173 בשעות העבודה
440643 בערב

המועצה המקומית אור יהודה
דרושים
מדריכים מקצועיים למועדון
במקצועות מתכת, עץ, תכשיטנות, קרמיקה, ... מלאכת בנות.
מועמדים מתאימים מתבקשים לפנות למחלקת ... טל. 752065.
מנשה יצחקי, ראש ...

למוסד ממלכתי
דרושות עובדות לארכיון

כישורים:
* 11 שנות לימוד לפחות.
* לאחר שירות צבאי.
* נכונות לעבוד במשרה מלאה.
* מגורים באזור תל-אביב, ירושלים או חיפה.
תנאים נאותים, כולל החזר הוצאות נסיעה

על המעוניינים לפנות ל: — ת.ד. 2133 חיפה (עבור א)
ת.ד. 77 ירושלים (עבור א)
ת.ד. 17021 תל־אביב (עבור ...)
ולפרט קורות חיים ופרטים אישיים מלאים (כולל מס. טלפון)
רק פונות מתאימות תענינה!

לבנק בתל-אביב
דרושה
כתבנית
בשפה העברית

שעות העבודה מ־8.00 עד 15.00
נא לפנות בכתב יד לת"ד 2440, תל-אביב.

דרושים
עובדים סוציאליים ... מאים
להדרכת עובדי חבורות רחוב
לפי הפירוט הבא:
מפקחים להדרכת עובדי חבורות רחוב במחוז תל-אביב והמרכז, באר שבע והדרום (מקום מגורים איזור באר-שבע)
מפקח/ת להדרכת עובדי נערה במצוקה במחוז חיפה והצפון.
התפקיד מחייב נסיעות בשעות עבודה לא קבועות.
המעוניינים יפנו בכתב לשרות לנוער במצוקה, משרד הסעד, רח' העמק 18, ירושלים בצירוף קורות חיים מקצועי.

צעיר דינמי
עבודה מעניינת
נושאת רווחים
כנציג מכירות
מחכה לך
להתקשר לטלפון 266126, 250945
סודיות מובטחת

דרוש/ה
מנהל מתפרה
בעל/ת מקצוע
ארגון ונהול מתפרה באזור רמלה, לוד או חולון. עבודה אחראית, שכר הולם, רצוי תושב המקום.
בדבר פרטים נא לפנות טלפון 03—52822.

הילטון תל־אביב
דרושים
* **פועלים** לעבודת משמרות
* **חדרניות** בוקר וערב
* **מלצרים/יות** בוגרי/ות תדמור, או בעלי/ת נסיון
* **מכונאי** לדודי קיטור
* **נערים** דוברי אנגלית, לעבודה במשמרות
המעוניינים מתבקשים לפנות למחלקת המנגנון, בשעות 9.00—16.00, טלפון 244222

משרד החינוך והתרבות
אגף הנוער — המחלקה להוכ"ש הפיקוח על מפעלי הקיץ לנוער
לעבודה במחנות קיץ לנוער — בתשל"ו
דרושים:

1. מורים - מדריכים
א. בעלי נסיון בחינוך בלתי פורמלי
ב. בעלי נסיון בעבודה עם נוער שבגיל ההתבגרות.

2. מורים - מדריכים אמנים
בתחומי האמנות הבאים:
— ציור
— פיסול
— מלאכת מחשבת
— מוזיקה
— תנועת המחול
עובדי החינוך יועסקו באמצעות אגודת אכסניות הנוער ובאמצעות המחלקה לנוער של הקרן הקיימת בישראל במחנות: חובבי טבע וחורש; פעילים בקבוצות נוער; חובבי אמנות; שוחרי מדע; חובבי ים; רוכבי אופנים; ולמחנות של פעילי נוער מהמושבים.
המעונינים יפנו בכתב למשרד החינוך, אגף הנוער — הפיקוח על מפעלים ארציים — בית אל-על, בן יהודה 12, תל אביב, קומה 11, חדר 1105 — עד 15.5.76, בצירוף אישורי השכלה ונסיון בעבודה.

מדרשת שדה בוקר בנגב
דרוש מבקר פנים
התפקיד הוא בהיקף של כ־ן משרה.
המועמד האידיאלי יהא אדם בעל נסיון בחשבונאות וכספים שחינו כיום פנסיונר או שעבודתו מאפשרת לו להקדיש חלק מזמנו לתפקיד נוסף. כאים בחשבון מועמדים בעלי רכב תושבי באר־שבע או הסביבה הקרובה בלבד.
נא לפנות בצרוף תולדות חיים לפי הכתובת: מדרשת שדה בוקר בנגב / המזכירות.

למשרדנו בירושלים דרוש
מנהל חשבונות
כיה 3
תנאים טובים
סודיות מובטחת
לפנות בכתב אגף מינהל וכ"א ת. ד. 3495 ירושלים.

למרכז הקהילתי ע"ש מנדל בקרית־ים
דרוש מנהל
אגף נוער
השכלה תיכונית, עדיף אקדמאית; נסיון בעבודה עם נוער; כושר ארגון והדרכה.
*
על המעוניינים לפנות בכתב בצרוף קורות חיים ונסיון בעבודה למרכז הקהילתי ע"ש מנדל, ת.ד. 560 קרית־ים.

למשרד רואה חשבון דרושה
מנהלת-חשבונות
סוג ד' בעלת נסיון
טלפון 444197 ת"א

לחברה מסחרית גדולה בת"א
דרוש
מחסנאי
מעתד מלאי לחלקי חילוף למכוניות
נא לפנות בכתב יד עם פרוט נסיון לת. ד. 991 ת"א עבור „מעתד מלאי".

דרושה
נקבנית
(כרטיסים או מוהוק)
בעלת נסיון רב, לפי שעות או בקבלנות בשעות לא קבועות.
נא להתקשר לטלפון 795839 בין השעות 8.30—14.30 אל ישם בע"מ רמת גן.

לחברה מסחרית גדולה
דרוש
בתל-אביב
מחסנאי
לחלקי חילוף
רצוי מפ"ט.
נא לפנות לת. ד. 991 ת"א עבור „מפ"ט".

לחברה רצינית ומבוססת בענף הקרור
דרוש
טכנאי
בעל נסיון רב בשרות, הפעלה והקמה של
מתקני קרוד בראון ואמוניה
העבודה באזור תל-אביב ו/או חיפה
המעונינים יפנו בכתב לת. ד. 157, רמת־גן עבור „טכנאי"
לפונים סודיות מובטחת

לחברת תיירות דרושים
1) פקידה לתיירות נכנסת (רצוי שפת אם אנגלית) ידע בהדפסה יתרון.
2) מזכירה כתבנית אנגלית (שפת אם אנגלית)
3) פקידה צעירה, כתבנית בעברית.
4) שליח צעיר.
טלפון 03—248121

נער שליח לסניף חיפה 04—640313

לחברת שק ארצית מבוססת
דרוש
סוכן עצמאי
לאיזור הצפון
* בעל רכב פרטי
* המכירה היא בנושא של משחקים חינוכיים.
* העבודה על בסיס של קניה ומכירה.
* אפשרות להכנסה גבוהה לאדם המתאים.
המעונינים יפנו טלפונית 04—312492 ת"א בשעות 16.00 — 8.00.

לסוכנות ביטוח בתל-אביב
דרושות:
1. פקידת ביטוח בכירה
2. כתבנית עברית (רצוי גם אנגלית)
לפנות בין השעות 13—9 טלפון 222648, 243634

רצפים ר"ג בע"מ
דרושים
מסגרים כלליים
נא לפנות למר יוסף אסו טל. 721226 בשעות העבודה.

כתבנית טובה
אנו זקוקים לך
לעבודה מעניינת ומשתלמת היום
ליום עבודה מלא או לחצי יום
מנפאואר
החברה הגדולה בעולם לעבודה זמנית
תל-אביב, רח' ברנר 8, טל' 294128 • 8 — 14

דרושים
* מכונאי דיזל
* חשמלאי תעשייתי
רצוי בעלי נסיון בציוד בנין
נא לפנות למר בן־צבי, „רסקו" — רח' הרסינג 1, ת"א. טל.
על **רסקו** אפשר לסמוך!

טכנאי שרות
דרוש למכונות סריגה שטוחות
נתנת אפשרות להשתלם!!
נא לפנות בכתב לת"ד 2252 תל־אביב

לחברה לעמילות מכס ולתובלה בין לאומית
דרושות:
* **פקידת יצוא** בעלת ידע ונסיון כולל הרכבה בלועזית
* **פקידה לתיקיה**
* **פקידת יבוא**
טלפון: 299233 לפנות ליסה.

אדימק
מכניקה מתקדמת בע"מ
אזור תעשיה צפון טלפון 922397—04 נהרית ת. ד. 291.
דרושה מזכירה מנוסה
השולטת בשפות עברית ואנגלית כולל הדפסה.
נא לפנות בכתב או בטלפון 04—922397.

לבנק בתל־אביב דרושים
★ כתבנית עברית-אנגלית
★ מזכירה כתבנית ליחידת מחשב
★ נערה לשליחויות ועבודות עזר עד גיל 17
שעות העבודה 08.00—15.30
לסניפנו בבני־ברק
★ קופאי
★ פקידה למח' מטבע חוץ
שעות העבודה מפוצלות
בדבר פרטים ונסיון קודם נא לפנות לת. ד. 30405 תל־אביב

רוזן: בסוף העונה אפרוש ממכבי ת"א

— מאת משה שיינמן —

צבי רוזן, כדורגלנה הבינלאומי של מכבי ת"א, הודיע לראשי מועדונו, כי לא ימשיך לשחק בקבוצה בעונת המשחקים הבאה.

מקורבים לקפטן מכבי ת"א ציינו אתמול, כי החלטתו של רוזן נחושה והחלטית. לדבריהם, מצפה רוזן, שראשי המועדון יעניקו לו שיחרור ללא תנאים. נודע, כי שעה שרוזן הודיע על פרישתו, ציינו חלק מחברי הנהלת הקבוצה, כי יתנגדו לצעד זה, משום שלדעתם עשוי עוד רוזן לתרום לקבוצה.

רוזן, שבמשך 13 שנה שיחק במדי הקבוצה הבוגרת של מכבי ת"א בכ־400 משחקים, ציין לא מכבר, כי עדיף שיכינו במכבי ת"א קבוצה צעירה לטווח ארוך.

בינתיים, ביקשו מספר שחקנים וחיקים מרוזן, כי יחזור לפעילות שוטפת בקבוצה, שכן היעדרויותיו מאירועים שונים פוגעת במוראל הקבוצתי. ידוע כי הכלם הוותיק התחמק לאחרונה מלהופיע לישיבות ולמתנות־אימון של הקבוצה בעקבות הוצאתו מההרכב הפותח.

לאחר האימון שנערך אתמול נראה, כי השינוי היחיד הצפוי בשבת הקרובה — במשחק הביתי עם בני־יהודה — עתיד להיות בחולית הקישור. במקומו של איתן יפת המפצע, עשויים לשחק דרור בר־נור או ישראל שושן.

רמת־השקמה — 0:4 מול הכח!

כדורגלני מכבי רמת־השקמה מליגה א' (דרום) הפתיעו אתמול במשחק אימון, כשניצחו את קבוצת הכח ר"ג — 0:4.

את השערים הבקיעו: א. מזרחי, סמירה, ינקלביץ ומדרו. כן הראוי לציין כי משורות הכח חסרו: צבי פרקש, יגאל דמרי ויעקב קרקו ואילו השוער דני מאנו שיחק כחלוץ.

● כדורגלני הפועל ת"א ניצחו אתמול במשחק־אימון את קבוצת הנוער של המועדון — 0:4. את השערים כבשו: יחזקאל חזום, שלמה לוי, משה מורדכוביץ ומנחם מור.

מהאימון ומהמשחק נעדרו דוד מיר (צבא), דור פרימו וחיים פרנקו ששוחררו לטיפול ברגליהם.

הצעת לשפיגלר גם מהפועל פ"ת

הנהלת בית"ר ירושלים נפגשה אתמול עם מרדכי שפיגלר, שהביע את נכונותו להשתתף במשחקי הקבוצה במסגרת האינטרטוטו ומסר, כי הדבר לא יהווה לגביו מעמסה מבחינה טכנית, משום שיומיים קודם־לכן ישתתף באירופה במשחק של נבחרת כוכבי אירופה.

יו"ר האגודה אילן רומן מסר, כי האגודה עדיין לא סיכמה עם הכדורגלן את הפרטים הכספיים וקודם־לכן תשב ההנהלה עם שחקני הקבוצה ותשמע את חוות דעתם. בנוגע לצרופו של הכדורגלן הנתנייה, בסוף השבוע תתקיים פגישה נוספת עם שפיגלר ובשיחה זו יתברר גם, אם תתכן אפשרות לצרופו למשחקי הקבוצה בעונת־הליגה הבאה.

מי ומה בקבוצות

נודע, כי גם אגודת הפועל פ"ת פנתה לשפיגלר וניסתה לברר את האפשרות של צרופו לשורותיה בעונה הבאה.

אתמול קיבלו כדורגלני בית"ר פרמיית ניצחון, הפרמיה בסך 600 ל"י הוענקה לשחקנים עבור הנצחונות על הפועל עכו ומכבי נתניה בגביע. פרמייה נוספת עבור הנצחון בדרבי בסך 500 ל"י תחולק לשחקנים בסוף השבוע.

● אלי בן רימון יעדר מהמשחקים הקרובים של קבוצתו, הפועל ירושלים, שכן הוא חייב לעבור טיפול בידו הפגועה. בקבוצה מתכוונים לערוך שידוד מערכות לקראת סיום העונה ולשלב מספר שחקני נוער במשחקי הקבוצה הבוגרת.

אימון מפרך בפ"ת — לקראת באר־שבע

בהפועל פ"ת מתכוננים למשחק הליגה הקרוב עם הפועל באר־שבע, בחוץ, במשנה מרץ.

המאמן בועז קוסמן קיים אתמול אימון ארוך ומפרך ואילו היום ייערך משחק אימון מול הפועל מחנה־יהודה. נראה, כי בשבת יחזור להרכב הפותח דב רמלה. מאידך, מודאגים ראשי הקבוצה מפציעתם של ששון אביצור וישראל טרבלסי שנפצעו בראשם.

● דורון רוונטל ויצחק מקמל, שנעדרו מהמשחק האחרון של קבוצתם מכבי פ"ת, ישובו לאימונים היום. זאת, לאחר שרוונטל החלים מפגיעה בברכו ואילו מקמל החלים משפעת. (מ. שני)

קנס על "צהוב" במכבי חיפה

יואב לוי, כדורגלן מכבי חיפה, נקנס ב־100 ל"י לאחר שנשלף לעברו כרטיס־צהוב במשחק קבוצתו עם הפועל באר־שבע בשבת האחרונה (1:1). עונש זה מוטל אוטומטית על ידי הנהלת הקבוצה על כל שחקן שנשלף לעברו כרטיס־צהוב. השבוע יעמדו בפני ועדת המשמעת של האגודה השחקנים שמשון לוי ושמעון קורית שבירורים נדחות מזה מספר שבועות.

כדורגלני הפועל חיפה קיימו אתמול את אמונם כרגיל. מהאימון נעדר אלי לוונטל, שהיה עסוק בלימודיו במכון־וינגייט. (א. ציבין)

● יעקב רודיק, שוער מכבי יפו, שהודיע לאחר הפסד קבוצתו בשבת מול הפועל ת"א (1:0), כי "גמר עם מכבי יפו", שינה דעתו ולאחר שהתנצל אתמול בפני שחקני הקבוצה, חזר לאימונים. אולם נראה, שהתנצלותו לא תסלול בפניו את הדרך להרכב הפותח בשבת הקרובה ובמשחק מול בית"ר ת"א יתייצב בין הקורות הרצל קביליו.

בעיה אחרת, שנתעוררה במכבי יפו, נעוצה במחלת אבעבועות־רוח בה חלה אברהם ארואטי ולפי־כך ספק אם יהיה כשיר למשחק השבת.

● ה"סקורר" החדש של בית"ר ת"א, הרצל חסון, יאלץ להיעדר ממשחקי קבוצתו במשך השבועיים הקרובים, זאת לאחר שנפגע בכתפו.

פצוע אחר בקבוצה הוא אברהם יצחק, אולם נראה, כי הוא יחלים עד סוף השבוע.

ספורט בבתי־הספר

היום יתקיימו בחולון משחקי הגמר של אליפות בתי־הספר העל־יסודיים בכדורסל. בגמר הבנים יפגשו תיכון עירוני ד' מתל־אביב ומוסד חינוכי "חבור" מעין־דור. במשחק מוקדם יתמודדו בנות עירוני ה' מחיפה ובית־ספר מקיף יהוד.

כדורסלן הנבחרת, חנן קרן, חגג אתמול — פחות מ־24 שעות לאחר שובו ממסע הנבחרת באירופה — את הכנסת בנו אורי (ע"י חלומה) בבריתו של אאע"ח (צילם: עודד סטופניצקי)

סיכוי ל"דטאנט" ביחסי הכדורסל בריה"מ - ישראל

— מאת חגי קרן־צבי —

כמה מראשי פיב"א (התאחדות הבינלאומית לכדורסל) יבהירו החודש לנציגי מדינות מזרח־אירופה, כי על קבוצותיהם להופיע למשחקים גם נגד קבוצות ממדינות, שעם אין ארצותיהן מקיימות יחסים דיפלומטיים. הכוונה היא, להודיע לנציגי הגוש המזרחי, כי לא יוכלו בעתיד לפרוש ממשחקים נגד קבוצות ישראליות, עימן סירבו להתמודד.

ליאון ואנגל היהודי־בלגי, המכהן כיו"ר ועדת המשפטים של פיב"א באירופה, אמר לי זאת בעת פגישה, שקיימתי עימו בבלגיה. הוא אישר, כי ידוע לו שהקבוצות הסובייטיות מבקשות לחזור למעגל המשחקים, מהם נעדרו בגלל עונשים שספגו, לאחר שסירבו להתמודד עם קבוצות ישראליות, או בגלל פרישה מסיבות אחרות. הבהרות אלה יועברו לנציגי הגוש המזרחי בקונגרס ההתאחדות האירופית, שייערך בסוף החודש בבריסל, בלגיה.

שיחה נוקבת וגלויה

ואנגל ציין, כי השיחה עם המזרח־אירופים תהיה נוקבת וגלויה. לדעתו האישית, הגיעה העת לומר לנציגי מזרח־אירופה, כי עליהם להשתתף במיפעלים ללא תנאים מוקדמים. תנאים אלה התבטאו בעיקר בבקשות, שלא להשתלב עם קבוצות ישראליות בשלבים שונים של גביעי־אירופה.

איש הכדורסל היהודי־בלגי סיפר עוד, כי הקבוצות ממזרח אירופה אינן מקובלות במערב אירופה, אינן מעניינות במיוחד ולכן אינן מושכות קהל. על כן, הקבוצות ממערב אירופה אינן ששות להתמודד עם יריבות ממזרח אירופה.

נוצר, איפוא, מצב שמחד — המזרח אירופים מעדיפים שלא לשחק בישראל ומנגד — לא ששות קבוצות ממערב אירופה לארחן.

יחסים ידידותיים בברמרהאפן

הסיכויים שהמזרח אירופים יסכימו להתמודד עם ישראלים הם עתה סבירים. זאת, בעיקבות היחסים הידידותיים, שנרקמו בין קבוצת הצבא האדום, צסק"א מוסקבה מברית המועצות, לבין נבחרת ישראל, שנוצחה בידי הרוסים בגמר הטורניר הבינלאומי בברמרהאפן.

הדים להפשרה זו ניתן היה למצוא באישור העקרוני, שהעניקה ההתאחדות הסובייטית לקבוצת הנוער שלה, להופיע בטורניר ידידותי בהשתתפות נערי ישראל בבריסל, בלגיה.

בעיקבות ההסתייגויות אלה ניתן להניח, כי המגמות של המזרח אירופים לנטרל את ישראל מההתאחדות האירופית לכדורסל — לא יועלו על סדר היום של קונגרס בריסל.

רק שני משחקי־מבחן לכדורגלנים - בארה"ב

— מאת כתב "ידיעות ספורט" —

הנבחרת הלאומית בכדורגל תקיים במסגרת הכנותיה לאולימפיאדת מונטריאול רק שני משחקי מבחן — בארה"ב. שני המשחקים נועדו ל־9 ול־11 ביוני. הנבחרת תגיע לקנדה ב־18 ביוני.

בפגישה שהתקיימה אתמול בהשתתפות המאמן הלאומי דוד שוייצר סוכם, כי במהלך מחנה־האימון, שייערך בלונדון, לא תקיים הנבחרת משחקי מבחן. מאנגליה תמריא הנבחרת לארה"ב כדי להשלים את הכנותיה. בשני המשחקים, שהראשון שבהם ייערך בקליבלנד, אוהיו, יתרגל המאמן שוייצר את ההרכב האמור לייצג אותנו במונטריאול.

הסגל החדש (שיכנס כ־24 שחקנים) יקבע בידי מאמן הנבחרת לקראת סוף החודש. שוייצר הסביר, כי אינו רוצה להכביד על השחקנים עד לאחר משחקי חצי גמר גביע המדינה בכדורגל (שייערכו ב־26 בחודש — ראה ידיעה נפרדת).

17 השחקנים למונטריאול יקבעו בראשית יולי והרשימה הסופית של שחקני ישראל תועבר לוועדה המארגנת למחרת היום.

שוב בעיות עם הפועלים במונטריאול

קלוד רולו, יו"ר הוועדה לבניית המיתקנים האולימפיים, אמר אתמול, כי קצב עבודות הבניה הואט בגלל סיכסוך עבודה עם חשמלאים ושרברבים במונטריאול. "כרגע אין לומר, כי השלמת האיצטדיון המרכזי עומדת בסכנה. אבל אם תימשך ההאטה עוד כשבוע ימים, אנו עלולים להיות בצרות", אמר רולו.

● לארי נוטליב, כדורסלנה האמריקני של הפועל ר"ג, לא יופיע עוד בקבוצה הישראלית. נוטליב חזר לא מכבר למולדתו ארה"ב והודיע על אי־כוונתו לשוב. נראה, כי הסיבה העיקרית לעזיבתו נעוצה בחוסר רצונו להתגייס לצבא.

הפסד כספי מאירוחם של כדורגלני יפאן וקוריאה

— מאת כתב "ידיעות ספורט" —

שני משחקי הגומלין הקדם־אולימפיים, שהעניקו שלוש נקודות לכדורגלני הנבחרת הישראלית (והבטיחו את עלייתם לאולימפיאדת מונטריאול), לא העשירו במיוחד את קופת ההתאחדות לכדורגל.

ההכנסות משני המשחקים, שנערכו בחודש שעבר ברמת־גן, הסתכמו ב־570 אלף ל"י ברוטו — 405 אלף ל"י מהמשחק עם יפאן ו־165 אלף ל"י בלבד מהמשחק עם דרום־קוריאה.

ועדת הכספים של ההתאחדות לכדורגל, ששמעה אתמול דו"ח על ההכנסות, לא סיכמה עדיין את ההוצאות האירגוניות של המשחקים, האמורות להסתכם בכ־350 אלף ל"י. אם נוסיף לכך את הוצאות הנסיעה של הנבחרת לסיאול, הרי שמבחינה כספית הסתיימה התוצאה הקדם־אולימפית בהפסד.

מכבי ת"א נדחתה

ועדת הכספים ומזכירות ההתאחדות דחו את בקשת מכבי ת"א, לוותר על התחייבותה של הקבוצה התל־אביבית לפצות את ההתאחדות בסך 50 אלף ל"י על הפסד ההכנסות מהמשחק עם דרום־קוריאה בעקבות אירוחה של קבוצת קווינס־פארק ריינג'רס האנגלית יומיים לפני המשחק עם דרום־קוריאה.

קבעו 17 שערים — וזכו בפרסים

17 שערים הובקעו בשבת שחלפה, במחזור ה־29 של הליגה הלאומית בכדורגל.

בהגרלה, שנערכה בשבוע שעבר בבית "ידיעות אחרונות", בנוכחות נציג משרד רואה־חשבון — בין המשתתפים במיבצע השבועי של "ידיעות אחרונות" ו"גולדסטאר", אשר קלעו אל המטרה — נקבעו הזוכים בפרסים כלהלן:

● פרס ראשון — שעון־יד תוצרת "זניט" שמחירו 1250 ל"י — יוסי רפאלי, טבריה (חנות דגים).

● פרס שני — ארגז בירה "גולדסטאר" — משיח טביבי, 40/1, באר־שבע.

● פרס שלישי — מערכת כוסות לבירה — אריה חגול, גיבורי סיני 21/10, עכו.

טיפוח הנוער בכדורגל יהיה תנאי לתמיכת רשות הספורט

— מאת כתב "ידיעות ספורט" —

החזקת קבוצות נוער, נערים וילדים, תהווה בעתיד את התנאים העיקריים להקצבה המיוחדת של רשות הספורט לכדורגל — בסך כולל של מיליון ורבע ל"י.

על כך מסר אתמול יו"ר ההתאחדות לכדורגל, מר מיכאל אלמוג, בישיבתה של ההתאחדות. ביוזמתו של מר יעקב וילן, נשיא ההתאחדות, קיימה ההנהלה דיון מיוחד בבעיות הכרוכות בטיפוח העתודה של הכדורגל הישראלי. מר וילן ביקר את העובדה שהרשויות המקומיות והממלכתיות אינן מגלות יוזמה בהקמת קבוצות נוער בכדורגל, והסביר כי גם יוזמה זו צריכה לבוא מההתאחדות.

במהלך הדיון, הועלו הצעות שונות, כמו העסקת מאמנים מוסמכים מתאימים לטיפול בקבוצות הנוער באגודות, הגברת הפיקוח על משחקי הנוער. ונמסר, כי בנוסף להפעלת נבחרות נוער ונערים מתחילים עתה בהקמת סגלים איזוריים, לגיבוש נבחרת ילדים כלל־ארצית.

גמר יגור — ת"א גם בגביע "הקטן"

משחק הגמר על הגביע "הקטן" בכדורסל — גביע האיגוד לקבוצות הליגות הנמוכות — יהיה מעין הצגה חוזרת למשחק גמר גביע המדינה.

בעוד שבמשחק הגמר על גביע המדינה נאבקו הפועל גבת/יגור — והפועל ת"א, הרי שבמשחק גמר האיגוד יפגשו קבוצות חבה של אותן קבוצות: הפועל יגור, מליגה א' והפועל "אריה" ת"א, שהעפילה לליגה הארצית.

במשחק חצי־הגמר גברה הפועל יגור על הפועל צפון כרמל 68:71 לאחר הארכה — (31:34) 65:65 והפועל "אריה" ת"א ניצחה את הפועל חבל־איילות — 54:66 (41:35).

משחק הגמר יתקיים בעוד שבועיים בהיכל־הספורט ביד־אליהו, קודם למשחק הבינארצי בגביע האומות בין נבחרות ישראל וטורקיה.

● הטניסאי השבדי ביורן בורג זכה באליפות הטורניר הבינלאומי של טקסאס, בהכניעו בגמר את גיירמו ויאס מארגנטינה, בארבע מערכות.

ספורט־טוטו

טוטו

השבוע

מינימום הפרס הראשון

חצי מיליון ל"י

* * *

מינימום לכל הפרסים

מיליון ל"י

יום חמישי — המועד האחרון למסירת הטפסים.

עשה לך מנהג קבוע — מלא טוטו בכל שבוע!

המועצה להסדר ההימורים בספורט

השבת ה־15.5.76

המשחק המרכזי בכדורגל ליגה א' צפון

במגרש המכתש בגבעתיים

הפועל עכו — הפועל ר"ג

בשעה 15.30 אחרי־הצהריים

כרטיסים במכירה מוקדמת: משרד גבע, גבעתיים. מועצת פועלי רמת־גן. בוטיק בוהמה, ר"ג. משרד קסטל, אבן־גבירול 153 תל־אביב.

בן־דור, ברד ומוסקוביץ יעלו העונה לבאר־שבע 150 אלף ל"י

החזקתם הכספית של שלושה מכוכבי הפועל באר־שבע — הקפטן אלון בן־דור, מאיר ברד והשוער רוני מוסקוביץ — תגיע בעונה הקרובה לכ־150 אלף לירות. התשלומים לשחקנים אלה מתחלקים בין משכורות חודשיות ומענקים — כל זאת מתברר מדו"ח מבקר ההתאחדות לכדורגל, שממצאיו הועברו לרשות הספורט.

במהלך הבדיקה התברר, כי מחלקת הכדורגל של הפועל באר־שבע משלמת לנילי בן־דור, רעיית הקפטן אלון בן־דור, משכורת חודשית בסך 2000 ל"י. ראשי המועדון הסבירו את התשלום בכך שרעיית הקפטן מועסקת כמדריכה לכושר־גופני של נערי האגודה.

קבוצת הפועל באר־שבע היא אחת הקבוצות, שבשורותיה נמצאו חריגים בולטים מתקנון ההתאחדות. כפי שכבר פורסם, מתברר שמרבית החריגים התגלו בקבוצות הפועל (תל־אביב, ירושלים, באר־שבע ופתח־תקוה), בעוד שמקבוצות מכבי מצויה ברשימה רק מכבי יפו.

מהדו"ח מתברר עוד, כי אלון בן־דור השתכר עד חודש דצמבר 1975 2900 ל"י בחודש ובחודש זה קיבל על־חשבון חוזהו 24 אלף ל"י. חודש לאחר־מכן קיבל 10,300 ל"י נוספות. בסך־הכל קיבל בן־דור 34,300 ל"י.

● חנות בתום החוזה

שחקן באר־שבעי אחר, מאיר ברד, קיבל עד נובמבר 1975 2,250 ל"י בחודש ולאחר־מכן 2500 ל"י. בנוסף לכך קיבל ב־31 בדצמבר 10 אלפים ל"י וב־16 בינואר 1976 עוד 5000 לירות.

מלבד התשלומים השוטפים העניקה האגודה הבאר־שבעית למאיר ברד בשנת 1974 חנות תמורת חוזה לארבע שנים (לפי 20 אלף ל"י לשנה). החנות תימסר לבעלותו של השחקן בתום החוזה, בתנאי שימלא את התחייבויותיו כלפי האגודה.

בצמרת המצעד הבאר־שבעי מצוי גם השוער רוני מוסקוביץ, שמשתכר 2593 ל"י ברוטו לחודש. נוסף לתשלומים החודשיים קיבל מוסקוביץ ב־9 במארס 1976 מענק בסך 10 אלפים ל"י. יו"ר המועדון ציין בפני מבקר ההתאחדות, כי מוסקוביץ משתכר בעונה רק 27,500 ל"י. שלום אביטן משתכר לעומת זאת רק 1360 ל"י לחודש. נוסף לתשלומים החודשיים קיבל עבור שתי עונות 35 אלף ל"י. בפברואר קיבל אביטן 5000 ל"י נוספות.

רפי אליהו, אף הוא שחקן בינלאומי, קיבל בדצמבר 1975 הלוואה בסך 20 אלף ל"י, בפני המבקר לא הוצגו מסמכים הנוגעים לדרכי השבת ההלוואה. משכורתו של אליהו — 2200 ל"י. גם אורי בנימין קיבל ב־(?) במארס הלוואה בסך 10,000 ל"י מבלי לפרט את דרכי החזרת הכספים. לחתונתו של בנימין הקציבה הנהלת באר־שבע רק 1000 ל"י.

● 131,775 ל"י בבית"ר י־ם

בדו"ח על בית"ר ירושלים מתברר, כי עד כה שולמו לשחקנים 131,775 ל"י, אך לא צויין אם המדובר בתשלום סופי או במיקדמות. עד לבדיקה בבית"ר ירושלים קיבלו אורי מלמיליאן ודני נוימן 7500 ל"י כל אחד. שלמה גירבי קיבל בתקופת הדו"ח 19,470 ל"י, דוד קרקו 20,400 ל"י וויקטור לוי 14,400 ל"י.

ממצאי הדו"ח של מבקר ההתאחדות הועברו למנהל רשות הספורט, שהחליט להקפיא את התשלומים לקבוצות שלא עמדו בתקנון. מסתבר, שהפרות רציניות של התקנון נעשו גם בקרב קבוצות ליגות המישנה. אצל 19 מקבוצות ליגות א' נמצאו חריגים. תשלומים גבוהים במיוחד שולמו לקבוצות הנאבקות על זכות העליה לליגה הלאומית. בהפועל חולון, למשל, קיבלו כדורגלנים רבים מענקים חד־פעמיים: יהושע אמריליו — 3000 ל"י; וולף — 4000 ל"י, בובו — 3500 ל"י; שפרינגר — 3500 ל"י וחודש לאחר־מכן עוד 2500 ל"י; זיתוני — 9900 ל"י. בנוסף לסכומים הללו נרשם לזכות המאמן אלכס שפרינגר סכום של 4000 ל"י עבור הוצאות ואמונים לשחקנים. בהסתמך על אותו סעיף קיבל זיתוני סכום של 9800 ל"י עבור שלושה חודשים.

● "מקדמות" בהפועל רמת־גן

מהדו"ח לגבי הפועל ר"ג מתברר, כי כוכבי הקבוצה יוסף סנרינגלב ורוני קלדרון קיבלו סכומי־כסף גבוהים מאוד. סורינגלב 7500 ל"י וקלדרון 5000 ל"י. הסכומים הללו הוגדרו כמיקדמות. לעומת זאת, קיבל שחקן־חיבור אחר, רובי לוריה, מיקדמה "שמנה" יותר המסתכמת ב־27,500 ל"י. המיקדמה שקיבל שאול חייק מסתכמת ב־10 אלפים ל"י.

גם דו"ח הביקורת אצל המוליכה הצפונית, הפועל עכו, הוא שלילי. הגם שהמשכורות הגבוהות ביותר על־פי הדו"ח הן 2500 ל"י (לשני שחקנים). תשלומים גבוהים שולמו גם בקבוצת הפועל תל־חנן (אף היא מליגה א' צפון). המבקר מציין כי התשלומים נעשו במזומנים. כמה משחקני תל־חנן נהנו ממענקים גבוהים בראשית העונה: זוילכה — 11 אלף ל"י; אברהם מלכה — 8000 ל"י; בן־אדו — 6000 ל"י.

ח"כ שחל עם כדורגלן טירת־הכרמל

ח"כ משה שחל (מימין) בפגישתו שלשום, במשרדו בחיפה, עם כדורגלן הפועל טירת הכרמל, בני ללקין (צילם: אוסקר טאונר)

ח"כ שחל [illegible] ליו"ר ועדת־הספ[illegible] בבקשה לפ[illegible] להפסקת המשח[illegible]

— מאת אברהם ציבין —

ח"כ משה שחל פנה אתמול ליו"ר [illegible] הכנסת, אברהם כץ, בבקשה לכנס [illegible] השבוע ידהודיות להתאחדות לכדורגל [illegible] חקים בכל הליגות, או לפתות בליגה [illegible]

ח"כ שחל נימק את תביעותו בראיות המצויות בידו, לדבריו, בקשר לשני נסיונות להטות תוצאות של משחקים במחוז הצפוני של ליגה א'. הוא הסתמך בעיקר על דבריו של כדורגלן הפועל טירת־הכרמל בני ללקין, כי שתי קבוצות הציעו לו אלפי ל"י על מנת שיתחמק [illegible]

איצטדיון ר"ג יארח ב־26.5 את "ההצגה הכפולה" בחצי־גמר הגביע

"אטרקציה" נוספת במעמד זה: תחרות גמר בבעיטות 11 לנערים

— מאת אברהם בן־שלום —

"ההצגה הגדולה הכפולה" של שני משחקי חצי־הגמר בגביע המדינה בכדורגל, תתקיים ביום רביעי, ה־26 בחודש, באיצטדיון העירוני ברמת־גן.

על פי ההגרלה, שהיתה אתמול בהתאחדות לכדורגל, יתמודדו במשחק הראשון (ב־5 לפנות־ערב) מכבי ת"א והפועל פ"ת, ובמשחק השני ייפגשו בית"ר ירושלים והפועל כפר־סבא.

מזכירות ההתאחדות העדיפה את האיצטדיון הרמת־גני על איצטדיון בלומפילד מתוך ציפיה לקהל רב שירצה לחזות בשני המשחקים וכן בגלל התנגדותם של הפתח־תקוואים לשחק במגרש הביתי של מכבי ת"א. הצעה נוספת — לפצל את חצי־הגמר לשני משחקים נפרדים במועדים שונים ב"בלומפילד" — הוסרה במהלך הישיבה.

שני המשחקים, שנועדו תחילה להערך ב־25 בחודש, נדחו ב־24 שעות בגלל התנגדות המשטרה לקיומם ביום שלישי, וכן בהתחשב במשחק הבינארצי בכדורסל, ישראל — טורקיה (בגביע האומות) שנקבע ל־25 בערב.

"אטרקציה" מיוחדת במסגרת חצי־הגמר תהיה תחרות הגמר בבעיטות עונשין מ־11 מ' לנערים. שישה כדורגלנים צעירים ינסו להכניע את אחד משוערי הסגל הלאומי בבעיטות מהנקודה הלבנה ולמנצח מובטחת נסיעה לאנגליה בראשית יוני, כדי לייצג את ישראל במפעל בינלאומי, המכונה "פרס בעיטות 11 מ' לנוער". במסגרת מפעל זה יתחרו ה"פנדליסטים" הצעירים והנבחרים של כעשר מדינות אירופה, בהפסקת משחק הגמר של גביע־הליגה האנגלי ב"וומבלי", ב־5 ביוני. ששת הנערים שיתמודדו בגמר על הנסיעה לאנגליה ייבחרו היום בתחרויות איזוריות, צעירים, שהתחילו כבר השבוע בפתח־תקוה ובבאר־שבע, בהשתתפותם של כ־200 כדורגלנים צעירים.

בשיא ב־100 מ' פרפר זכה פרג בכרטיס למונטריאול

קבע 58.9 שניות ושיפר את שיאו של מלמד

במשחה מלהיב ומרתק, שנערך אור ליום אתמול בלוס־אנג'לס, רכש השחיין הישראלי עדי פרג את הכרטיס לאולימפיאדת מונטריאול.

פרג שחה 100 מ' פרפר בזמן של 58.9 ש' ושיפר בכך את שיאו של אברהם מלמד (מ־1969!) ב־2 עשיריות השניה. שיא ישראלי נוסף אותו שיפר פרג היה ב־200 מ' פרפר. הוא עבר ב־2.11.1 דקות, זמן המהוה שיפור של תשע עשיריות השניה לשיאו הקודם.

שני שיאים ישראלים שיפר גם דני ברנר. אולם בשני המישחים 100 ו־200 מ' חופשי — חסרו לברנר ארבע עשיריות השניה כדי לעבור את המינימום. ברנר חתר 100 מ' ב־54.8 ש', שיפור של שתי עשיריות השניה לשיאו הארצי, ואת המרחק הכפול חתר ברנר ב־2.00.6 ד', זמן המהווה שיפור של 9 עשיריות השניה לשיאו הקודם.

רון קרמן קבע שיא־נוער חדש ב־400 מ' מעורב אישי בזמן של 5.01.8 ד' ואילו השחיין הרביעי בחבורת־הישראלים השוהה יותר משנה חודשים בארה"ב, דב ניסמן לא שיפר שום שיא. במשחה 400 מ' מעורב אישי קבע ניסמן 4.49.8 ד'.

● בדיקות־סמים ייערכו לכדורגלנים בתום כל משחק של טורניר הגמר האולימפי במונטריאול.

הרצל חסון יוזמן כבר לאימון הבא של הנוער

— מאת גועם זר —

שמונה שחקנים בלבד, מתוך 22 השחקנים הנכללים בסגל, השתתפו אתמול באימון נבחרת הנוער, שנערך לאור זרקורים במכון־וינגייט. הסיבה להופעה הדלה היא כי לא כל השחקנים ידעו על קיום האימון.

האימון, שהוא הראשון לאחר שובה של הנבחרת מהטורניר בגרמניה לפני שבועיים, כלל תרגילים עם כדור. נבחרת הנוער תאמן בתקופת הקיץ פעם בשבוע ולקראת טורניר הנוער הבינלאומי, שיערך בארץ בחודש דצמבר יוגברו האימונים וכן יערכו מחנות־אימון.

בדעתו של המאמן עמנואל שפר לעקוב אחר משחקם של שחקנים היכולים להיכלל מבחינת הגיל בנבחרת הנוער ולזמנם לסגל. כבר לקראת האימון הבא יוזמן שחקנה הצעיר של בית"ר ת"א, הרצל חסון. שפר זימן את חסון לאחר שקיבל דיווח על יכולתו הטובה במשחקי הליגה.

משרדי החינוך והחוץ יתבקשו להעניק את גיבויים

ראשי הוועד האולימפי נפגשו באחרונה עם שר החינוך והתרבות, אהרון ידלין, ועומדים להיוועד גם עם שר החוץ יגאל אלון — בכל הקשור לפעילות של ארגונים יהודיים בארה"ב ובקנדה, סביב סירובם של מארגני אולימפיאדת מונטריאול לקיים טכס כלשהו, או דקת־דומיה במקס־הפתיחה, לזיכרם של י"א חללי מינכן.

עסקני הספורט מבקשים לשתף את משרדי הממשלה באחריות לנושא ולהעניק את גיבויים למכלול הבעיות בנדון.

גם את
יכולה להיות
יועצת יופי

תוכלי לעסוק במקצוע מעניין ומכניס זה, באזור מגוריך, בימים ובשעות הרצויים לך, בשיטה המיוחדת של פניה והסברה ישירים.

לקבלת פרטים וראיון פני נא אל מרכז היופי שבאזורך.

לון

תכשירי קוסמטיקה ואיפור מיוצרים מהמינרלים הטבעיים שבים המלח

תל-אביב, רח' גאולה 34, טל. 58171 ירושלים, רח' המלך ג'ורג' 15, טל. 223498
חיפה, רח' ירושלים 17, טל. 527283 באר-שבע, רח' ההסתדרות 93, טל. 74410

למפעל תעשייתי באשדוד

דרושה
אחות - לעבודה
במרפאה תעשייתית

נדרש נסיון קודם
וכושר הבעה בכתב ובע"פ

● על המעוניינים לפנות בכתב לת"ד 330 אשדוד

למוסד מחקר בסביבת ת...
דרוש
כימאי פיסיק...

הכשורים הדרושים: בעל ... ג.ו.ו, התמחות ב... מגנטית.

● מועמדים יפנו לפי המ... 3034 יפו בציון קורו... השכלה וכשורים.

הועדה לאנרגיה אטומית

במסגרת התארגנות הועדה לאנרגיה אטומית ל...
בתכנית כור הכוח

דרושים מועמדים

1. מהנדס אזרחי בכיר
מכניקת קרקע ויסודות, קונסטרוקציה, דינמיקה של ...

2. מהנדס בקרה וחשמל
רצוי בעל נסיון בכורי כוח גרעיניים

3. פקיד טכני
שליטה טובה באנגלית

● מועמדים מתבקשים לשלוח הצעותיהם עם ... לת.ד. 30008 תל-אביב — סודיות מובטחת.

למלון נוף
בחיפה

דרושים

טבח ראשי
טבחים
פקיד קבלה
פקיד לילה
MAITRE DE HOTEL
מנהלת משק
מחסנאית
למחסן כביסה

נא להתקשר למחלקת כח-אדם חיפה, שד' הנשיא 101, טלפון 88731, בשעות 8-16

למשרד הנדסאי בתל-אביב
דרושים

1. מהנדס מכונות — לעבודות תיכנון ופיקוח ... הביצוע של מערכות קירור, חימום, אוורור ומיזוג אוויר — במבנים אזרחיים ותעשייתיים. ניסיון מוקדם של שנתיים לפחות.
2. מהנדס מכונות — לעבודות תיכנון ופיקוח על ... של מערכות ומתקנים תעשייתיים ושל מוצרי ... המתכת במגוון רחב של תהליכי עיבוד.
3. שרטט מכונות — מנוסה לעבודות שירטוט ... מיכניים ומערכות צנרת.
4. מזכירה/כתבנית — בעלת נסיון בעבודה ... ויכולת הדפסה בעברית/אנגלית.
5. שרטט/ת בוגר/ת בית ספר לגרפיקה בעל/ת ... בעבודות שרטוט מגוונות במשרד טכני.
6. מהנדס תעשיה וניהול — עם ניסיון בעיבוד ... אוטומטי לניתוח מערכות.
7. חוקר ביצועים — מנוסה, רצוי בעל רקע ... ניסיון בעבודות או"ש.
8. כלכלן — עם ניסיון מוקדם בתמחירנות לביצוע ... וניתוחי כדאיות בשטח ייצור תעשייתי.

— התנאים יקבעו בהתאם לכישורי המועמדים ...
הצעות בצרוף קורות חיים בכתב יד, נא להפנות לת.ד. ... ת"א, עבור ח. ג.

רים חום

למערך השווק באזור תל-אביב

דרוש שליח

★ עדיפות לבעל רשיון לנהיגת וספה
★ תושב אזור המרכז
לפנות טלפונית 03—258441 לרחל

ליבואן גדול לרכב
דרוש
במשרד הראשי בתל-אביב
איש מכירות
לרכב חדש

המעוניינים יפנו בכתב עם פרוט נסיון קודם לת. ד. 991 ת"א עבור איש מכירות.

חברה לפיתוח וייצור מערכות

אם אתה
חרט, כרסם, משחזן,
הצטרף לצוות העוסק
בפרויקט טכנולוגי
חדיש

*פנה בכתב לחברתנו, ת.ד. ..., ת"א, עבור מס' פל

דרוש מחלק עתונים
ברמת-אביב
תושב המקום

בשעות הבוקר המוקדמות

טלפון 10.00—12.00 419512
17.00—20.00 413474

למפעלי דפוס פלאי בגבעתיים
דרושים

★ צלם אופסט
★ פלייט מקר
★ עוזרים לאופסט
★ מפעילי מכונות
(צעירים לאחר שרות צבאי. יוכשרו במפעל)

בדבר פרטים נא להתקשר טל. 740811 ת. ד. 842.

דרושים
עובדי חבורות רחוב
בכל חלקי הארץ

דרישות המשרה:

* עובדים סוציאליים אקדמאיים.
* בוגרי מדע התנהגות או מורים לחינוך מיוחד.
* בוגרי מדרשות להכשרת מדריכים

מועמדים עד גיל 28 יפנו, בכתב בציון קורות חיים הכולל: השכלה ונסיון בעבודה עם נוער בעייתי, לשרות לנוער במצוקה, משרד הסעד, רח' העמק 18, ירושלים.

למוסד צבורי ארצי דרוש

עובד/ת סוציאלי/ת
בראשון-לציון

הכשורים הדרושים:
— בוגר/ת ב.א. בעבודה סוציאלית.
— נסיון מעשי של 3-2 שנות עבודה לפחות.

התנאים בהתאם לכישורים.

לפנות בכתב בצרוף תולדות חיים ונסיון מקצועי לת.ד. 16250 ת"א, "מדור המכרזים" עד לתאריך 18.5.76.

ליצרני ויבואני מוצרי הלבשה
דרושים סוכני מכירות

בעלי נסיון
עם רכב. תנאים טובים
למתאימים לקביעת ראיון טל. 821250 ת"א.

לחברה בענף התיירות דרוש

מנהל בפועל

מקום העבודה: חיפה.
הכישורים הדרושים:
* בעל ידע וניסיון בנושא תיירות בישראל והכרת בתי המלון.
* בעל ידיעת שפות זרות.
* גיל מעל 40 שנה.
* יכולת מו"מ עם מוסדות וניהול צוות עובדים.
* רצוי בעל רכב.

יועדף בעלי ניסיון קודם בנושא התיירות.
נא לפנות בצרוף פרטים מלאים, בכתב בלבד, ולציין השכר המבוקש — לת.ד. 4505 חיפה, עבור "מנהל" לא יאוחר מ-1.6.76.
סודיות מובטחת.

● כך נראה "שדה הקרב" ביפו (משמאל, מימין): הטרקטוריסט שהגג התמוטט עליו, נחלץ מן המקום. (תצלומים: שלום בר-טל)

"הם רצו אחרינו עם פטישים", סיפרו הפקחים שהותקפו ביפו

נסיון לבצע שני צווי הריסה במיבנים השייכים לתושבים ערבים נתקל בהתנגדות אלימה ■ 5 נפצעו — ביניהם פקח ושוטר ■ אחד מנכבדי העדה הקאתולית: זוהי אדמת ההקדש המרוניטי

מאת בינה ברזל ושבתי סורטנוי, כתבי "ידיעות אחרונות"

"הם רצו אחרינו עם פטישים. עשרות נגד אחד. הפקח ישראל לוי נפצע. הפקח אריה בראונשטיין חטף גלגלי שיניים של מכונית בגב ונלקח לבית-החולים. הם שמו בלון גאז בהביה, ורצו להדליק ולפוצץ אותו. הילדים שלהם הובאו מבית-הספר, והתחילו לזרוק אבנים".

כך תיאר אתמול משה רז, ראש חוליית-פקחים בעיריית תל-אביב את תחילתו של עימות אלים בן 6 שעות, בין פקחי העירייה, שוטרים ואנשי משמר-הגבול — לבין עשרות מערביי יפו.

הגפרור שהדליק את האש היה ביצוע צווי-הריסה נגד שני מיבנים בלתי חוקיים ברחוב מעפילי סלי-באדור. אחד המבנים היה סככה במוסך למכוניות "פיאט" של האחים זקק; האחר — אולם גדול, השייך לכרים הנאווי, ואני טאניס וג'רייס ממאתי, ואשר יעודו טרם נקבע.

בית המשפט בתל-אביב הוציא צווי הריסה נגד שני המיבנים עוד ב-1975. בעלי המיבנים — כולם ערבים — קיבלו אורכה של חצי שנה להשגת רשיונות בנייה. מחצית השנה חלפה, והם לא עשו דבר — פרט לבקשת אורכה נוספת.

רק באחרונה, כאשר הודיעה העירייה, כי היא עומדת לבצע את צווי ההריסה, הגישו בעלי המיבנים בקשות לרשיונות בנייה. אולם, העירייה סירבה לאשר את הבקשה, בנימוק שהאיזור מיועד למגורים בלבד.

צלב על העץ

אתמול יצאו קבלני ההריסות של העירייה לבצע את הצווים.

תחילה טיפלו ההורסים בסככה. בדרכם אליה, בין שתי גדרות בלוקים, ניחתו עליהם מטר אבנים ואבירי מתכת. הפקחים נחבלו, זגוגיות של מכוניות, שחנו בשטח, נופצו לרסיסים. אולם, עובדי הקבלן הצליחו להסיר את סככת-האזבסט ולהרוס חלק מן הקירות התומכים בה.

המיבצע נגד האולם של הנאווי ושותפיו היה אימתי יותר. עשרות צעירים ערבים התבצרו במיבנה, ותציבו עליו צלב של עץ.

ראש האגף לפיקוח בעיריית תל-אביב, אריה קרמר, שהוזעק למקום, הורה להמשיך בהריסה. נימוקו: "אם נוותר הפעם, מה יקרה יותר, כשנצא לבצע צו-הריסה במקום אחר?"

בינתיים הוזרמו למקום כ-200 שוטרים ואנשי משמר-הגבול, מכונית-כיבוי, אמבולנסים ושני טרקטורים.

"למה כאן?"

למקום הגיע גם הנרי קאליס, אחד מנכבדי העדה הקתולית ביפו. טען הוא: "זוהי אדמת ההקדש המארוניטי, שהושכרה לאנשים שונים, לצורך פרנסתם. אפילו היועץ לענינים ערביים, שמואל טולידנו ביקש מן העירייה לעכב את ההריסה. סגן הבישוף המארוניטי ביקש להיפגש עם ראש העיר, כדי להסדיר את העניין. אבל, ההריסה לא הוסדרה".

טען סלים זקק, בעל המוסך שסככתו נהרסה: "יש עוד מיבנים בלתי-חוקיים בתל-אביב. למה הורסים דווקא כאן, במקום שבו פתרונות 50 משפחות?"

"עשרים שנה היה שקט ביפו", איימו הצעירים שנאספו במקום. "עכשיו נראה לכם!"

"בלבנון רוצחים אותנו — וכאן הורסים לנו!" זעקה אחת הנשים. "אין לנו מקום בישראל! אין לנו מקום בלבנון! אין לנו מקום בירדן!"

"החוק אינו מבדיל בין ערבי ליהודי", הטיח שלום הררי, ראש חוליית הקריסות העירונית, כלפי המומי המוח. "הנה, היום הורסים גם את הפנטהאוז של רחוב ברמת-אביב".

דבריו לא שיכנעו. הצעירים הערביים החלו תופסים עמדות על הגגות ומצטיידים באבנים ובבקבוקים. השוטרים ואנשי משמר-הגבול נכנסו לפעולה ופינו את השטח בכוח, תוך מעצר ראשי המתפרעים.

כאשר החל סוף-סוף, אחד הטרקטורים בביצוע ההריסה של "אולם הנאווי", התמוטט הגג וכיסה אותו. תחילה דומה היה, כי הטרקטוריסט נמחץ. אך בעבור שניות ספורות הוא נראה יוצא מן הטרקטור, שהתהפך. הוא פונה משם באמבולאנס.

מאוחר יותר, הצליחו המתפרעים את הטרקטור ההפוך, וגרמו לו נזקים כבדים.

המיבצע נסתיים במאזן של 5 פצועים (ביניהם פקח ושוטר) ו-3 עצורים.

2 הורשעו בנסיון לשדוד את "איצלה הגדול"

— מאת יחזקאל אדירם, כתב "ידיעות אחרונות" — גדליהו כהנא, בן 21, מתל-אביב; ובנימין כבביה, בן 25, מאשקלון, הורשעו אתמול בנסיון לשדוד את יצחק צויינבאום, המכונה "איצלה הגדול", שהיה הלא-אביבי במשבעיים.

השופטים — ד"ר זאב צלטנר, גברת שולמית ולנשטיין ומרדכי בן-דרור — דחו את מתן גזר הדין למועד מאוחר יותר.

נסיון השוד אירע ב-30 בינואר 1976 בשעה 8 בבוקר, בדירתו של צויינבאום, ברחוב שלמה המלך בתל-אביב. השניים הופיעו במקום ועם פועלי-פנים ואקדחים מעוטים בידיהם. הנשדד לא איבד את עשתונותיו, נאבק עם השודדים, ואף הצליח לחטוף את אקדחו של אחד מהם.

השודדים איימו גם על אשתו של צויינבאום, בעקדה שלוף. אך, האשה נמלטה דרך חלון תדר השירותים, והזעיקה שכנים. שהתגברו על גדליהו כהנא קטבייר הצליח להימלט מן המקום; אך הסגיר עצמו למשטרה מאוחר יותר.

קטבייר סיפר בבית המשפט כי הוא הושב הולנד. הוא מכיש מדריך קראטה לדבריו, היא הלך להחזר לצויינבאום כדי לקנות דולרים, ומסר לאחר מסתורים 8000 ל"י, לצורך הדליקה.

אך, האיש נעלם עם הכסף. "התעניינתי כי בסוגל היה לעשות את זה והיפנו אותי, לחלפן הכספים צויינבאום". טען הנאשם ההולנדי.

הוא לקח עימו את כהנא, שהינו תלמיד בקראטה, יצא לחפש את הכסף, שהוצא ממנו במירמה.

השופטים לא קיבלו, את גירסת הנאשמים, שהיו מיוצגים עליידי עורכי הדין, ד"ר מנחם גילדסטיין ונירה לידסקי מטעם התביעה הופיע עו"ד סברין שראטר.

מספר המובטלים גדל במקצת ברבע הראשון של השנה

— גילה אתמול שר האוצר, יהושע רבינוביץ', בעת דיון בכנסת על משרדו ■ בינואר-פברואר פחת הגרעון המסחרי

מאת גדעון רייכר, כתב "ידיעות אחרונות"

לאחר פגרה בת חודש ימים בישר אתמול שר האוצר מר יהושע רבינוביץ', באוזני הח"כים בשורות שיש בהן כדי להעיד שכלכלתנו איננה גרועה עד כדי כך...

הנה, אמר אתמול שר האוצר בסקירתו על פעולות משרדו, הגרעון המסחרי של ישראל פחת בחודשים ינואר—פברואר השנה ב-180 מיליון דולר, זאת, לאחר שהגרעון המסחרי של שנת 1975 פחת ב-190 מיליון דולר בלבד.

שר האוצר גם דיבר בשמץ של גאווה על הריפורמות המתחדשות שלנו לבקרים, החל בזו של בן-שחר וכלה בפרוש' ברקאי. "כל הרפורמות והפעולות הלו באו כדי לתקן סטיות ושיבושים שדבקו בנו. הן מכוונות להחזיר את המשק למסלול של גוונים תקינים".

אך גם בשורות רעות היו בפיו של שר האוצר.

הנה אחת מהן: "מסתמנת מגמה של עליה בצריכה וזו הסכנה החמורה ביותר האורבת לנו כיום".

ועוד נימה עצובה: "יש סימנים המצביעים על האטה צפויה בתעסוקה. ברבע הראשון של השנה הזו עלה במקצת מספר המובטלים מספרם של דורשי העבודה היה כ-11 אחוז גבוה בתקופה המקבילה אשתקד".

ולאלה המבקשים לדעת על גורל שכרם, בישר שר האוצר: "בסך הכל אנו מעריכים כי תוספת השכר במשק תגיע השנה בממוצע ל-30 אחוז, לעומת 36 אחוז בשנת 1975".

☐

נאשמים יישלחו לתקופת-מיבחן

ח"כ ידידיה באר' (ליכוד) מבקש להנהיג הידרש במערכת השפיטה.

על כן, הגיש אתמול הצעת חוק פרטית הבאת לאפשר לבית המשפט לצוות על תקופת מבחן לנאשם, אפילו אם אותו נאשם נידון למאסר. כיום, אם בוחר השופט בהטלת מאסר, איננו יכול לצוות גם על תקופת מבחן.

☐

מערכות שחמט לרשות הח"כים

הח"כים המשתעממים מהדיונים המייגעים יוכלו מעתה לעסוק במשחק השחמט.

אתמול מסר ח"כ עדי יפה, שהוא יו"ר האיגוד הישראלי לשחמט לידי מזכירות הכנסת, שתי מערכות כלי שחמט.

מעתה, כאשר ייעדרו הח"כים מאולם המליאה, או מהמזנון, ניתן יהיה למצוא אותם מתכננים התקפה רבתי על המלך.

☐

"ההתדרדרות ביחסי ישראל-ארה"ב"

ח"כ שמואל תמיר עירער אתמול על החלטת יו"ר הכנסת וסגניו שלא להכיר בדחיפות ההצעה שהוגדרה על ידו: "הצורך החוף למניעת ההידרדרות ביחסי ישראל—ארה"ב".

ח"כ תמיר נימק את עירעורו בכך, שעל פי גילויים של מקורות אינפורמציה מהימנים, מסתמנות במימשל האמריקני מגמות לכפות על ישראל נסיגה חד צדדית לגבולות 1967.

☐

"גירוש תלמידים לפני הבחינות"

ח"כ מאיר פעיל (מוקד) ביקש אתמול מהכנסת לדון בדחיפות בהופעת המדאיגה לדבריו, והיא: "גירוש תלמידי כיתות י"ב מבתי-ספר תיכוניים עירוניים בתל-אביב ובמקומות, בגלל פעילות עתונאית, ערב בחינות הבגרות".

ח"כ פעיל קובע בהצעתו: "זו הפרת זכותם האלמנטרית של התלמידים להתבטא באורח חופשי וכן הפרת חוזה מטעם הנהלות בתי הספר, כלפי הורי התלמידים ששילמו שכר לימוד במיטב כספם".

שוטרות אירחו פצועי צה"ל

פצועי צה"ל מהמאושפזים ב"בית לווינשטיין" ברעננה היו אמש אורחי-כבוד בפיכנס שוטרות וקצינות המשטרה שהתקיימו ב"בית הארבור" בתל-אביב. את באי המפגש בירכה סגנית-נצב נפתי דרמי, קצינת השוטרות מחוז יה.

במפגש הוצגה תצוגת אופנה של שקים והופיעו אמנים ולהקת המחול של עיריית תל-אביב.

ילד בן חצי שנה - לניתוח-לב בארה"ב

— מאת אריה אגוזי, כתב "ידיעות אחרונות" —

יובב היימני בן חצי שנה מראשון-לציון יצא היום לארה"ב, שם יבצעו רופאים להקן פים נדיר בליבו. המפקד האגש-שה הזרנת למבצע ההרגצה, בו נאבטו 41 אלף לירות עד עתה.

מומחי מכון הלב במרכז הרפואי על שם שיבא, שהילד היה בטיפולם, קבעו, כי הנסיון בטיפול בסיבוכים כאלה בארץ מצומצם. לכן, המליצו לבצע את הניתוח בארה"ב.

רופאים מאוניברסיטת קליפורניה הביעו נכונות לבצע את הניתוח בעיקבות זאת נפתח מבצע התרומות. התרומה הגדולה ביותר ניתנה על-ידי קבלני הבנין יגאל ומשה גינדי מראשון-לציון, שתרמו 10 אלפים לירות. חברת "ט.ו.א." הרשה כרטיסי טיסה לילד והוריו.

אחותו של הילד נפטרה 8 חודשים לאחר שנולדה, ממום דומה.

הפתעת השנה

מבצע טפטים מיוחד במינו של

אוהב ציון

בדוגמאות נהדרות — בוא ותווכח!
14.20 ל"י מ"ר (75 ל"י הגליל).
13.50 ל"י למ"ר — העבודה.
תפסט וניל תוצרת חוץ מודל 1976/7 רחיץ ומתנקה בנקל.
נוטוחיות ואחריות מובטחים.
חינם — הדרכה לעבודה עצמית במבצע תגרפוקס טפט מארה"ב במשך וכן תפוטו טפט מאירופה.
כדאי לך לנצל מבצע פרסום זה ומוגבל לשבועיים בלבד!

אוהב ציון אבן גבירול 20 ת"א, טל. 257941

פרסום אמת!
הודעה ואזהרה

הנהלת נגריות שפירא בע"מ מודיעה בזה כי ה"ה גרינברג מרהיטי "המר" בחיפה הדילו מלייצג את חברתנו מ-19.10.75 וכל הפונה עלם מר"ב בלהחר בענין מוצרנו.

עושה זאת על סיבונו

נגרית שפירא בע"מ

מצהלו לתערוכה(?) אך ורק במפעל המלאכה 3, חיפה-אזור שנון טל. 04-660638

קיבוץ חפצי-בה

לרגלי הגלבוע, 2 ק"מ מהסחנה
קיבוץ ותיק עם חברה צעירה

מעונין לקלוט
משפחות צעירות

עם ילדים בכל הגילים (אפשרות לכל הכיתות)

אפשרויות תעסוקה:

• חינוך — גננות ומורים/ות • תעשיה — מקצועות מתכת, נגרות, מפעל פלסטיק • חקלאות •

לפרטים נוספים: קיבוץ חפצי-בה, ד.נ. גלבוע טל. 065-81675/6/7, או לועדת הקליטה של הקיבוץ המאוחד, תל-אביב, רחוב סוטין 27, טלפון: 245271.

„גוש אמונים" – מימד של לחץ פוליטי מל[...]

מחקר של ד"ר אהוד שפרינצק מהאוניברסיטה העברית קובע[...] הוא חסר תקדים בהקפו, ארגונו ומנהיגותו ■ עלול לגרום ל[...] שמאלית נגדית ■ יש לצפות לזעזועים רציניים במשטר הפוליטי[...] עד למימדי סכנה לאומית

מחקר של ד"ר אהוד שפרינצק, מהחוג למדעי המדינה באוניברסיטה העברית בירושלים, קובע כי הופעה כמו גוש „אמונים" מהווה מימד חדש בפוליטיקה הישראלית בכך שהיא יוצרת לחץ פוליטי מלמטה, אשר יש להתחשב בו באופן רציני.

תופעה זו באה לדעת החוקר בעקבות הזעזוע של מלחמת יום-הכיפורים. לאחר שבשנים הקודמות לא התנסתה הדמוקרטיה הישראלית בתופעות דומות, הקבוצות החוץ פרלמנטריות שקדמו למלחמת יום-הכיפורים עוררו אולי רעש רב. אך היו אלה קבוצות קיקיוניות, להוציא אולי את הפנתרים השחורים.

גוש אמונים שונה בכך שהוא חסר תקדים מבחינת הקפו, מנהיגותו והכושר הארגוני שלו שהם חסרי תקדים בתולדות המדינה. ייחודו של הגוש, לדעת ד"ר שפרינצק בהיותו תנועה המונית הצומחת מלמטה וממעילה לחץ כלפי מעלה.

בסרבנותו לשחק על פי כללי המשחק המקובלים מהווה הגוש גורם להתגבשות שמאלית נגדית, בעלת אופי דומה שתקום כדי לאזנו ושגם היא תפעל באמצעים קיצוניים.

החוקר אומר עוד כי הופעתו של הגוש והאפשרות להקמת גוש מנוגד לו, מעידים על מגמה המוליכה לעירעור הקונצנזוס. היש[...]

הקונגרס היהודי[...] 40 שנה לפע[...]

הקונגרס היהודי העולמי, שהוא [...] הקהילות היהודיות ברחבי העולם, [...] לפעולותיו בשורה של אירועים, [...]

יו"ר ההנהלה הישראלית של הקונגרס היהודי העולמי, יצחק קורן, הודיע על כך בפגישה חגיגית של ההנהלה הישראלית עם נשיא הקונגרס ד"ר נחום גולדמן, שנערכה בסוף השבוע ב„בית סוקולוב" בתל-אביב.

י. קורן אף שיגר ברכה מיוחדת לקהילה היהודית ברומניה, לקיום ועידתה הכללית שם וציין, כי צורת הארגון הרשמי של הקהילה ברומניה יכולה לשמש דוגמה לארגון הקהילות בארצות הסוציאליסטיות.

פעולות הקונגרס, מקץ 40 שנה, במידה שניתן לפרסמן, יופגנו בתערוכות, באסיפות, בחידוני נוער, בשידורים מיוחדים ובאסיפות-עם והסברה. אירועי יובל ה־40 של הקונגרס יגיעו לשיאן בקבלת-פנים מיוחדת שתיערך במישכן נשיאי ישראל בירושלים, שם יקבל נשיא המדינה את ותיקי הקונגרס היהודי ה[...]

„יום השלושים" לפטירתו של
רב־אלוף
דוד אלעזר (דדו)
ז"ל

יום שני, 17 מאי 76 (י"ז באייר תשל"ו).
בשעה 15.00 — עליה לקבר בהר הרצל
חברים וידידים מוזמנים.
בשעה 20.30 — ערב התייחדות
בהיכל התרבות, בת"א
כניסה ע"פ הזמנות,
שניתן לקבלן במקומות הבאים:
לשכות מרכז ההסברה
תל־אביב — קפלן 6, המחלקה לאירועים.
ירושלים — בנין ראש הממשלה קומה ו' חדר 720.
חיפה — רח' אחד העם 5.
באר־שבע — בנין מרכז הנגב.

במלאות שלושים למותה של יקירתנו
חנה רחל מלצר ז"ל
נעלה לקברה להתייחד עם זכרה
ביום חמישי, י"ג באייר, תשל"ו (13.5.1976),
בשעה 15.30.
האוטובוס לבית־העלמין בקרית־שאול,
ייצא מרחוב פרישמן 80, תל־אביב,
בשעה 14.30.
יוסף מלצר והמשפחה

בצער רב אנו מודיעים על פטירתו
הפתאומית של בעלי, אבינו אחי וסבנו היקר
ניסן אדם אדמוביץ
ב"ר אדם ז"ל

הלוויה תצא היום, יום שלישי, י"א באייר תשל"ו (11.5.76) בשעה 4 אחה"צ, מבית המנוח במושב משמר השבעה לבית העלמין הישן, בראשון-לציון.

המתאבלים:
אשתו: בת־ציון אדם
בנותיו: חוה ודוד לוביץ
תקוה וחיים גיטלזון
בניו: אבשלום ואילנה אדם
שמואל ואסתר אדם
אחיו: יהודה אדם
ומשפחותיהם

במלאות שלושים לפטירת בעלי, אבינו וסבנו היקר
אברהם גולדפרב
ז"ל
תתקיים אזכרה וגלוי המצבה על קברו בבית העלמין האזורי בחולון מחר, יום רביעי, י"ב אייר תשל"ו (12.5.1976), בשעה 3 אחה"צ.
נפגשים ליד השער החדש של בית העלמין.
המשפחה

אנו משתתפים בצערו של חברנו לעבודה
מנדלברג אברהם
במות
אחיו ז"ל
„מקורות" בינוי ופתוח בע"מ
סניף ביצוע דרום
ההנהלה והעובדים

לסרן עמית מיכה
במות
אביך ז"ל
משתתפים בצערך
מפקד החיל
ופקודיו

בצער רב אנו מודיעים על פטירת יקירתנו
שושנה (רוזה) **גוטגלס**
בת ר' משה אדלר ז"ל
מטביאנין
הלוויה תצא היום, יום שלישי, י"א אייר תשל"ו (11.5.76) בשעה 2 אחה"צ מבית הלוויות העירוני רח' דפנה 5, ת"א, לבית העלמין בחולון.
אוטובוס יעמוד לרשות המלווים.
המשפחה המתאבלת

לרס"ר עזרא משה
משתתפים בצערך
במות
אביך ז"ל
מפקד היחידה
ופקודיו

הננו מודיעים בצער
על פטירתה של
שושנה (רוזה) **ג'יבליק**
הלוויה תצא היום, יום שלישי, י"א באייר, תשל"ו (11.5.1976), בשעה 3.00 אחרי־הצהרים, מבית־הכנסת בכפר תבור, לבית־העלמין המקומי.
הבנים, הנכדים, הנינים
ומשפחותיהם

לרס"ר קורקוס יצחק
אתך אנו באבלך הכבד
על מות
אמך ז"ל
מפקדי וחיילי
יחידת ד.צ. 3416

לחברנו שמואל אדם
איתך באבלך הכבד
על מות אביך
ניסן אדמוביץ ז"ל
„צור" עבודות עפר ראשל"צ
שמואל גלזר ומשפחתו
חבריך לעבודה ומשפחותיהם
ברוך שלום וגדעון אופנהיים

למנהלנו עמית מיכאל
משתתפים בצערך העמוק
במות אחיו
דוד עמית [...]
עוף חיפה בע"מ
„היבול" ח. כהן ושות[...]
ההנהלה והעובדים

המועצה המקומית כפר תבור
מודיעה בצער על פטירתה של
שושנה (רוזה) **ג'יבליק**
ממייסדות המושבה
הלוויה תתקיים היום, יום שלישי, י"א אייר, תשל"ו (11.5.1976), בשעה 3.00 אחרי־הצהרים, בבית־העלמין בכפר תבור.
מיכה גולדמן
ראש המועצה

במלאות שלושים לפטירתו של
עמוס גואטה ז"ל
תתקיים אזכרה וגלוי מצבה
מחר, יום רביעי, י"ב באייר, תשל"ו (12.5.76), בבית־העלמין בלוד, בשעה 3.30 אחה"צ.
המשפחה

ליעל היינה
אתך באבלך הכבד במות אחיך
אברהם ז"ל
מהורי הילדים
והמטפלות בגן

יקירנו
שאול גרינשט[...]
איננו
המתאבלים:
אמו: רבקה
אשתו: רעיה
ילדיו: אריה, איריס ו[...]
אחותו: שושנה
וכל המשפחה
הלוויה תצא היום, יום שלישי, י"א באייר, תשל"ו (11.5.1976) בשעה 4.00 אחרי־הצהרים, מבית המנוח, קרית־מוצקין, רח' [...] לבית־העלמין בצור־שלום.
אוטובוס יועמד לרשות המלווים.

במלאות שנה למותו הטראגי
ובטרם עת
של בננו ואחי היקר
הזמר
משה מייק בראנט ז"ל
MIKE BRANT
נעלה לקברו ונתייחד עם זכרו
ביום ששי, י"ד באייר תשל"ו, 14.5.76, בשעה 2 אחה"צ, בבית־העלמין חישן, בחוף הכרמל, שער מס' 2, ליד בית הקברות הצבאי.
אוטובוס מיוחד ייצא בשעה 1.30 מקרית־אליעזר רח' דרור 18, ליד בית ההורים.
המשפחה

במלאת שלושים לפטירתה של
אמנו, אחותנו וסבתנו היקרה
ביאנקה זלאי ז"ל
נעלה לקברה לגילוי המצבה ביום רביעי, י"ב אייר תשל"ו (12.5.76), בשעה 16.00, בבית־הקברות העירוני בפתח־תקוה (סגולה).
המשפחה המתאבלת

שרות לילה לקבלת מודעות משפחתיות
טלפון 444766 מ־6 בערב עד 6 בבוקר

הזמנות ב־400 מיליון דולר-בתעשיה האווירית

שווימר: אנו פועלים להגברת המכירות באירופה ואין להוציא מכלל אפשרות גם שיתוף בייצור

— מאת נסים קיוּתי, כתבנו בוושינגטון —

התעשיה האווירית הישראלית פועלת למען הגברת מכירותיה באירופה ואין להוציא מכלל אפשרות גם שיתוף פעולה בתחום הייצור, אם תנאי השוק ושיעור הרווחיות הצפוי יצדיקו את הדבר — כך נמסר בגליונו האחרון של השבועון „אוויאיישן ויק" מפיו של יו"ר הנהלת התעשיה האווירית, אל שווימר.

עם זאת ציין מר שווימר, כי לפי שעה לא גובשו תוכניות מוחשיות לשיתוף פעולה מעין זה עם ארץ אירופית כלשהי.

לדברי מר שווימר, השתתפותה של התעשיה האווירית בתצוגה האווירית בהאנובר נועדה ראשית כל להפגין את יכולתה של התעשיה האווירית לייצר שירותים למיניהם וכן לאפשר פגישות עם לקוחות-בכוח, המסוגלים להרום להגברת היצוא. התעשיה האווירית מייצאת בשעה זו כ־28 אחוז מכלל מוצריה.

ההזמנות לתעשיה האווירית מסתכמות ב־400 מיליון דולר והיא מתכוונת להגביר את ייצור מטוסי המנהלים „וסטווינד 1124" לשניים בחודש ושל מטוסי „ערבה" לשלושה בחודש. מטוס ה„ערבה", שהוצג בהאנובר על-ידי טייס-המיבחן הראשי דני שפירא, היה בדרכו לגואטמלה, שרכשה עשרה מטוסים מדגם זה. ה„ערבה" מוצע גם לשבדיה על בסיס שותפות בייצור ובקרוב ייצא מטוס מדגם זה בשליחות-שיווק למזרח הרחוק. התעשיה האווירית מנהלת גם משא-ומתן עם [illegible] ייצור והקמת שירותי אחזקה.

„וסטווינד 1124", הנמצא [illegible]

הכלב שהציל פעוטה

הילדה מרגרט מוריס בת השנתיים מחבקת את כלבה, רז, שהציל את חייה, שהוצאה בשעור מן המכונית הבוערת של הוריה. הכלב התועה נאסף שלושה שבועות קודם לכן על-ידי משפחת מוריס לביתם במיסורי שבארה"ב. ראה ידיעה בעמוד 21, במדור „מסביב לעולם". (תצלום-רדיו „אי.פי.")

350 אלף ל"י – מחיר מיטה בבית-חולים

מחיר בניית מיטה לאישפוז בבית-חולים הגיע השנה ל־350 אלף ל"י — על כך מסר שר הבריאות ויקטור שם-טוב.

השר סקר את מדיניות משרד הבריאות בוועדת השרים לענייני רווחה. מסר שבעקבות כך יושם השנה דגש לפיתוח רפואה קהילתית [illegible] במסגרת מרפאות מקומיות.

כמו-כן [illegible] השר על תוכניות להקמת חמישה מרכזי גמילה לנרקומנים. נזירוז בניית בתי-החולים החדשים, במרוצת שנת התקציב הנוכחית.

[...]שר אריק" מעל הירדן [...] מתחת למשאית וטנק

[...] התמוטטות הגשר לרמת הגולן לא היו נפגעים

— מאת עמנואל אלנקווה, כתבנו בצפון —

[...] אריק", אחד מעורקי התחבורה המרכזיים [...] הגולן, התמוטט אתמול תחת לשני כלי רכב [...] בשעות הצהרים. [...]שאית מובילת-טנק [...]סה במנק נסעה על [...] הגשר. המשאית והטנק התדרדרו אל תוך הירדן אולם, לא נגרם לחם נזק ואיש לא נפגע.

גשר אריק (ע"ש סגן אריה שמיר ז"ל) הוקם על-ידי חיל ההנדסה של צה"ל, מעל אפיק הירדן, כקילומטר מצפון לכנרת. בעיקבות ההתמוטטות הגיעו למקום יחידות משטרה ומשטרה צבאית, אשר מרצו דרך לעבר גישרון סמוך. התנועה באיזור זה מתנהלת עתה באמצעות הגישרון.

„עולם התחתון" מתכנן [...]צוח מתוך מבאר-שבע

[...], יונה קנר, מסתתר ■ המשטרה: הרקע לפרשה [...]וואה של 80 אלף ל"י שניתנה לחשוד בנסיון לרצח

[...] קנר, מתוך מבאר-שבע הידוע גם כמלווה [...] מתהתר מזה שבועיים מחוץ לעיר, מחשש להתנקש [...] אנשי העולם התחתון. באחרונה נעשה [...] להתנקש בחייו ולהצית את דירתו. [...] זו נעצר ישראל [...] באר-שבע. קנר הספיק להזעיק שוטרים, לעלות על קרון הרכבת ולהתחמק. כן [...] החשוד כי איים על [...] וניסה לחטוף [...] במזרח הרכבת [...] חשוד גדליהו, כי שלח אנשים שונים שאיימו להרוג את המחוור.

המשטרה חושדת, כי גדליהו פעל כך לאחר שקיבל מקנר הלוואה בסך 80 אלף לירות. כן מייחסים החוקרים לעצור נסיון להציית את ביתו של קנר ב־17.4.76, והם מחפשים אחר אנשים נוספים שאיימו על חייו והטרידו גם את רעייתו.

צוות חקירה מיוחד של משטרת מרחב הנגב פועל עתה לגילוי אנשי העולם התחתון הללו, אשר ככל הנראה היו קשורים עם קנר בעסקי כספים ישראליים ואמריקאיים בסכומים גדולים.

אתמול הגיש ישראל גדליהו ערר לבית המשפט המחוזי בבאר-שבע על מעצרו. (ע.)

יוקמו 50 ישובים חדשים

50 ישובים חדשים יוקמו בארץ בשלוש השנים הקרובות — עומד להודיע היום בכנסת שר החקלאות, אהרן אוזן, בנאום התקציב של משרדו.

עליה חדה בתנועת המטענים ב„אל-על"

עליה חדה חלה באחרונה בתנועת המטענים של „אל על", במקביל להתאוששות בתנועת הנוסעים. דובר החברה מסר אמש, כי במארס השנה נרשם גידול של 18 אחוז ובאפריל גידול של 25 אחוז בכמות המטענים שהובילו מטוסי החברה.

[...]בע 11 אלף דולר [...]בי ההשקעות „מאיר"

[...] יחזקאל אדירם, כתב „ידיעות אחרונות" — [...] עיצויים על סך 11 אלף דולר, הוגשת השבוע [...] מנהל החשבונות, גבריאל ארז, נגד חברת [...]עות „מאיר". [...], שהוגשה באמצעות עו"ד גבריאל לוי, [...] כי הוא השיג [...] בחברת „מאיר", [...] עבוד בכל תפקיד שיוטל עליו, ללא הגבלת זמן. ו[...] כי דרכונו יופקד בכספת המלון.

ארז סירב לחתום על ההסכם, ופנה אל מרדכי מאיר, מנהל חברת ההשקעות. מאיר הבטיח, לדבריו, להסדיר את העניין, וביקש ממנו להמשיך בינתיים בעבודתו.

הוא עשה כן, והועסק 80 שעות בשבוע בקופאי. מאוחר יותר, ביקשה ממנו הנהלת החברה שוב לחתום על אותו הסכם; וכאשר סרב — פונה מהמלון, ומעסיקיו הפסיקו את אשרת השהייה שלו בליבריה.

מנהל החשבונות טוען, כי חברת „מאיר" הפרה הסכם, וכי היא חייבה לפצותו על הנזקים שנגרמו לו. טרם הוגש כתב הגנה.

זעזועים צפויים היום ב„אגד" אחר ההחלטה להפחית מהשכר

ועדי-פעולה מאיימים לגרום שיבושים בתחבורה, על רקע אימוץ ההחלטה של ועדת-הכספים למכור נכסי חברות-בנות ולהפחית 300 לירות מהשכר

— מאת צבי עמית, כתבנו לענייני תחבורה —

ועדי-פעולה שהוקמו בקואופרטיב „אגד" מתכוננים הבוקר, כדי להחליט על נקיטת צעדי-מחאה נגד מוסדי הקואופרטיב, על רקע החלטתם לאמץ את המלצות ועדת הכספים. דוברים מטעם ועדי-הפעולה איימו, כי יתכן שתתקבל החלטה לקיים אסיפת הסברה בשעות העבודה, העלולות לגרום לשיבושים בתחבורה הציבורית. הוועדים מאיימים לנקוט פעולות חמורות יותר בימים הקרובים.

החלטת ועדת הכספים, שנגדה מוחים ועדי הפעולה, התקבלה שלשום ובהתאם לה אושרה ערבות ממשלתית להורמת 200 מיליון לירות כמימון ביניים לקואופרטיב „אגד", זאת, בתנאי שהקואופרטיב ימכור את נכסי חברות-הבנות שלו ויפחית משכר חבריו 300 לירות לחודש, ללא הגבלת זמן. החלטת ועדת הכספים של הכנסת הובאה לדיון במזכירות-החירום של הקואופרטיב.

„אגד", נציגי „הסיעה המתקדמת" וסיעת „עוז" בקואליציה של מזכירות „אגד" הציעו לאמץ את החלטות ועדת הכספים, ולפעול למימוש. נציגי „לקידום" התנגדו ושענו, כי המלצות אלה נוגדות סיכום עם שר-התחבורה, לפיו נתנו 200 מיליון לירות כסיוע קבוע, ולא כמימון ביניים עד למכירת הנכסים, עוד הם טענו, כי בהתאם להסכם יש להפחית בשכר החברים 300 לירות לחודש עד לחודש אוגוסט בלבד. ואף זאת כהלוואה עומדת של החברים לקואופרטיב.

בהצבעה הכריעו 5 חברי „הסיעה המתקדמת" וסיעת „עוז" בעד אימוץ החלטות ועדת הכספים, כנגד קולותיהם של שלושת נציגי סיעת „לקידום".

החלטת המזכירות עוררה תסיסה רבה בקואופרטיב. סיעת „לקידום" שוקלת פרישה מן המזכירות, בקבוצי התארגנו ועדי פעולה נגד החלטת המזכירות. והחלה התכנה על עצומה הקוראת לכינוס אסיפת החברים — הגוף העליון של הקואופרטיב — כדי לדון בהחלטת המזכירות.

רכבת דרסה ישיש בנתניה

מיכה קרניאל בן 63 מנתניה נדרס אתמול בצהרים על-ידי רכבת, קילומטר אחד צפונית לצומת נתניה. קרניאל עבר על המסילה בדיוק כשהגיעה הרכבת מחיפה לכיוון ת"א. חלקי הגופה הועברו למכון הפתאלוגי.

רבין: לא יהיה מו"מ עם אנשי קדום

(סוף מעמוד 3)

של הממשלה נתן ח"כ דב זכין ממפ"ם. הוא הביע צער על כך שלא הוחלט להוריד מייד את מתנחלי „אלון מורה" מקדום.

אמר ח"כ זכין: „עלינו לדעת את המחיר שאנו משלמים בעד ההתנחלויות. הנה בן-גוריון ידע בשנת 1956 את המחיר. היה לו אומץ ונסוג מן מסיני. גם בשנת 1967 אמר בן-גוריון דברים מוגדרים מאד לגבי נסיגה מכל השטחים".

רבין: „ב־67 עשה בן-גוריון משגה (טעות) גורלי". עם זאת הוסיף רבין כי ההבדל בין בן-גוריון לרביזיוניסטים שלבן גוריון היה חזון צמוד לפרגמטיזם.

ח"כ זכין הוסיף כי יש להעריך את חיזוק ירושלים על התיישבות בשומרון. „כל מגרש ריק בירושלים מדאיג אותי" — אמר זכין. כאן העיר רבין: „אבל את ההתנחלות בביקעה אתה בולע. לה אתה מסכים?"

רבין: „אינני בולע, ואינני מסכים".

רבין: העיכוב הצבאי הצפוי הוא דווקא בבקעה. בהמשך דבריו השמיע רבין דברים חריפים על המאבק המדיני הצפוי עם ארצות-הברית. הוא אמר כי יש להעניק עתה עדיפות ראשונה במעלה לבעיות הכלכליות של ישראל, כדי לאפשר לה לעמוד בעתיד במאבקים המדיניים. הוא השמיע כי לא תשוב מי ייבחר לנשיא בארצות-הברית ובכל מקרה צפוי לחץ של הממשל להסדר כולל במזרח התיכון.

כל עוד פעלה ארצות-הברית להשגת הסדרים חלקיים הלכנו אתה יד ביד, אמר רבין, אך כאשר יפנו האמריקאים לכיוון הסדר כולל צפוי עימות בינינו לבין ארצות-הברית. הוא הזכיר כי בעת שהועלתה תכנית רוג'רס הסתכם הסיוע האמריקאי לישראל ב־200 מיליון דולר. עתה יתבטא הלחץ האמריקאי בסגירת צינורות. יהיה זה לחץ רציני ביותר. לכן, יסוד הבעיה הוא המצב הכלכלי של ישראל, והוא יקבע את כושר עמידתנו במאבקים המדיניים הצפויים.

זנבר יוצא למכסיקו

נגיד בנק-ישראל, משה זנבר, יוצא היום למכסיקו. שם ישתתף בכינוס מועצת הנגידים של הבנק הבין-אמריקני לפיתוח, שתתקיים בשבוע הבא. ישראל התקבלה כחברה בבנק הבין-אמריקני לפני כחודש ימים.

כחות, כוחות אבוריה אף היא להתקבל. ודרכה קיווה הבנק לגייס את כספי אוסיק למימון פיתוח באמריקה הלטינית. הודיעה. כי לא תצטרף לבנק אם תתקבל אליו ישראל. הנהלת הבנק החליטה לא להיכנע לאיום.

היהודים

(סוף מעמוד ראשון)

המס תביא לאוצר הכנסה של 350 מיליון לירות. היאיל ובתקופה זו יוטל על האוצר גם הוצאות גדולות של תשלום כשכורות. והוצאות אחרות, כתוצאה מן ההתייקרויות — יתחייב הדבר את האוצר להפסיד אמצעים לכיסוי הגרעון.

אמצעים אלה יצטרכו לכלול קיצוץ בתקציב או רטלת מיסים חדשים — או שני האמצעים גם יחד.

לפי התכנית עמד האוצר להטיל את מס-ערך-מוסף כבר בחודש יוני. לדעת מקורבי שר-האוצר ניתן היה להטיל את המס במועד המתוכנן. לכרזות שבמחצית העצמאיים מרם החזירו את הטפסים שנשלחו אליהם על-ידי שלטונות המס.

גורמים קוטנים במס הכעיר את הודעה כי באל הכי אי אפשר היה להכין את המס במועד המתוכנן. הסנקציות „יצילו" את האוצר, ויתנו בידיו הירדן לאי הטלת המס במועד.

בינתיים נמסר כי עיבודי מערכת המיסים הקימו אירגון משותף, ושוקלים פרישה מן ההסתדרות. זאת, במחאה על כוונה יד ההדדית שכדם ולא מנעה העברת החוק בכנסת. כבהן תוקף להסכם לביטול דמי החבר ההסתדרותיים.

שביתות מאיימות על האולימפיאדה

„עבודות 3 שעות נמשכות 3 ימים"

— מאת כתבי סוכנויות הידיעות במונטריאול —

מעשי חבלה ושביתות-האטה של פועלי בנייה, חשמלאים ושרברבים עלולים למנוע את השלמת האיצטדיון האולימפי במונטריאול עד למועד פתיחת המשחקים, ב־17 ביולי השנה — אמר אתמול קלוד רולו, יו"ר המועצה הממונה על הקמת המיתקנים האולימפיים.

לדברי רולו תובעים הפועלים העלאת שכר ושיפור בתנאי עבודתם. לשם כך הם „מבצעים עבודה, הנמשכת בדרך כלל שלוש שעות — בשלושה ימים" ולעתים אף מנתקים חוטים וצינורות שכבר חוברו. השרברבים והחשמלאים מקבלים עתה 10 עד 15 דולר לשעה.

בממשלת קוויבק הממונה על הקמת המיתקנים האולימפיים, אמר כי שביתת ההאטה אינה מסכנת אומנם את עצם האפשרות של פתיחת המשחקים האולימפיים במועדם. אולם עלולה להשפיע על מידת הנוחיות של הצופים ושל הספורטאים, ועל פעילותו התקינה של חלק מן הציוד.

ויקטור גולדבלום, השר [...]

[...]רצחו שני פליטים [...]לבנון שחזרו לביתם

[...] פליטים מלבנון שהגיעו לישראל ואחרי חודשיים [...] לבנון כאן חזרו לביתם, נרצחו כנראה על־ידי [...] המחבלים.

[...] גוסף, שהגיע לישראל [...]כפר מגוריהם של ה[...] סיפר, כי נודע לו [...] נרצחו זמן קצר [...] שחזרו מישראל. [...] היו בין ראשוני [...] שביקשו מקלט בישראל. הם נתקבלו אצל [...] בחיפה ולאחר זמן מה סודרו בעבודה. אחד מהם הועסק בבית-חולים והשני החל לעבוד במפעל תעשייתי.

לאחר כחודשיים החליטו לחזור ללבנון, על-מנת להוציא גם את משפחותיהם לישראל.

ועידה מצרית-סורית

(סוף מעמוד ראשון)

ריית על ההסכם היתה כה חריפה, עד כי הנשיא אסד סירב לקבל את סגן נשיא מצרים, חוסני מובאראק. כאשר זה האחרון בא לדמשק, וזמן קצר לאחר חתימת ההסכם. כדי להסביר את סעיפיו. מאוחר יותר, פרצה מחלוקת חריפה בין קהיר לדמשק, סביב הדרכים לשים קץ למלחמת האזרחים בלבנון.

משקיפים מציינים, כי הנשיא סאדאת עושה באחרונה מאמצים לצאת מן הבידודות, שאליה נקלע בעולם הערבי. כזכור, נמסר בשבוע שעבר, על יישוב חילוקי-הדעות בין מצרים לבין אש"ף, ועל הסכמת בירניהם לחדש את פעולותיו של ארגון המחבלים בקהיר. בכקביל, עושה הנשיא המצרי לאיחוי הקרע, שהוא עצמו גרם בינו לבין מוסקבה, כאשר ביטל את חוזה הידידות המצרי-סובייטי.

אתמול חזר לרבת-עמון המלך חוסיין, בתום שלושה ימים של שיחות עם הנשיא אסד בדמשק. בניגוד למצופה, לא הוכרו על-ידי שני המנהיגים על כינון קונפדרציה בין מדינותיהם. מקורות ירדניים אמרו אתמול, כי בשיחות נדונו בעיקר נקיטת צעדים נוספים „להעמקת האחדות הירדנית-סורית".

בקרו מחר ובכל יום
בתל־אביב
שד' ששת הימים — פינת דרך לוד
כביש הטייסים
דירה לדוגמה
3 חדרים בבית רב־קומות
נציגי „רסקו" במקום ישמחו להראות לכם את הדירה לדוגמה שתהיה פתוחה לקהל הרחב:
בשבת: בין 10.00—13.00
בימים א'—ח': בין 2—5
אחרי־הצהרים.
רסקו RASSCO
על רסקו אפשר לסמוך

לגילה ואלי סלע
שפע ברכות
להולדת
בתכם
מאחלים:
שבע וישראל רדום
ברכה ומישאל רדום

לניצב משנה
אברהם טרבוס
שא ברכה
לרגל קבלת
עיטור משמר הגבול
נילי וגדעון רוזנבלום
חיים בסרגליק

אריאלה ועמי גניגר
שמחים להודיע
על הולדת
בתם
נכדה
לאסתר רובין
יהודית ומשולם גניגר
ניו־יורק, 9.5.1976

המערכת וההנהלה: ת"א, רח' יהודה מוזס 3, ת.ד. 109, ביפור 61000, טלפון 23232, מחלקת המודעות, ת"א, טל. [illegible], סניף למסירת מודעות: ת"א, רח' מקוה ישראל 10, טל. [illegible]. סניף ירושלים: רח' הלל 24, טל. [illegible]. סניף חיפה: רח' הרצליה 1, טל. [illegible] ● אין המערכת אחראית לתוכן המודעות ואינה מחזירה כתבי־יד שלא נתקבלו לפרסום.